Manaco
PARA EL PIE JUVENIL.
MOD. 28
CALIDAD DURACION!

PRESENCIA

MATUTINO FUNDADO EL 28 DE MARZO DE 1952
AÑO XXIII - Nº. 5.746 - LA PAZ, BOLIVIA, MARTES 4 DE JUNIO DE 1974 - 14 PAGINAS - $b. 2.00

Manaco
PARA TODO DEPORTE.
MOD. 24
SUAVES LIVIANOS!

FF.AA. desmienten versión de motín militar en Cochabamba

COCHABAMBA, 3 (PRESENCIA).- Al afirmar que existe completa tranquilidad en la guarnición militar, el Comando de la VII División de Ejército desmintió que oficiales de la Escuela de Clases "Sgto. Maximiliano Paredes", se hubieran amotinado esta madrugada.

Durante el día circularon versiones de que oficiales de la Escuela de Clases se habían amotinado en el cuartel de ese instituto militar, en la zona de la Muyurina. Las versiones daban cuenta de que tres oficiales habían sido determinados sindicados de ser autores principales del amotinamiento, y que habían sido trasladados a La Paz por orden del Comando Conjunto de las Fuerzas Armadas.

Las versiones alcanzaron cierto grado de verosimilitud por el desplazamiento de efectivos militares y la llegada intempestiva a esta ciudad de algunos Ministro y del Jefe del Estado Mayor Conjunto de las Fuerzas Armadas, Gral. Raúl Alvarez Peñaranda. A eso se sumó el anuncio de que estudiantes de secundaria preparaban una manifestación publica. Todo ello hizo que la ciudad viviera momentos de incertidumbre y tensión.

Los periodistas se movilizaron para verificar las versiones entrevistando al Ministro de Asuntos Campesinos y Agropecuarios, Cnl. Alberto Natusch Busch; al Jefe del Estado M Mayor Conjunto de las Fuerzas Armadas, Gral. Raúl Alvarez Peñaranda, y al Prefecto del Departamento, Militvoy Eterovic, quienes desmintieron terminantemente las versiones que circulaban.

El Gral. Raúl Alvarez Peñaranda y el Comandante de la VII División Gral. Miguel Ibañez, hicieron un recorrido por las unidades acantonadas en esta ciudad La oficina de Relaciones Publicas de la División emitió un comunicado en los siguientes términos.

"El Comando de la 7a. División de Ejército, ante versiones antojadizas que circulan a través de elementos interesados cumple en hacer conocer a la opinión pública lo siguiente:

1.- Desmiente la versión que en la mañana de hoy circuló en sentido de que la Escuela Militar de Clases "Sargento Maximiliano Paredes" hubiera sido escenario de un amotinamiento, siendo que existe completa tranquilidad en esa unidad.

2.- Que el desplazamiento de efectivos del Centro de Instrucción de Tropas Especiales hacia el cuartel del señalado instituto en la

(Pasa a la página 9)

PRISION EN LLAMAS.- GENOVA, ITALIA, JUNIO 3 (AP).- Una multitud observa mientras los bomberos combaten el incendio provocado por convictos amotinados en la prisión de Génova. La rebelión comenzó cuando la policía inspeccionó las celdas para determinar si se habían almacenado armas para un motín. (Radiofoto AP especial para PRESENCIA)

El Nuncio pondera labor de Mons. Jorge Manrique

Monsenor Giuseppe Laigueglia, Nuncio Apostólico de Su Santidad.

El Nuncio Apostólico de S.S., Mons. Guiseppe Laigueglia, ha enviado ayer al Arzobispo Jorge Manrique la siguiente nota:

Excelencia Reverendísima:

El Santo Padre al confiarle el gobierno de esta grande Arquidiócesis, sabia que le llamaba a sacrificios no comunes, que Ud. generosamente aceptó para el bien de las almas.

Estoy cierto que Vuestra Excelencia recibirá especial alivio al asegurarle que Su Santidad sigue con interés lleno de consuelo su labor apostólica. Le está muy cerca en estos momentos particulares, con paterno afecto, comprende la dificultad de su ministerio, Le acompaña con su espiritual memoria y Le sostiene con Su Plegaria.

Son notorias al Santo Padre las múltiples y propicias iniciativas que Ud. ha emprendido para promover el bien de la Arquidiócesis y la solaridad hacia los más humildes y más pobres. la asiduidad de sus visitas a las parroquias para animar las labores de los sacerdotes y dar a la comunidad diocesana el sentido pleno y reconfortante de la unión del Pastor con los fieles, su interés vigilante y activo por las acrecentadas necesidades y por los nuevos problemas de la vida religiosa en La Paz.

Su Santidad, mientras admira y alienta sus esfuerzos apostólicos, imparte a Vuestra Excelencia, a sus Auxiliares, al clero y a todos los que con Ud. promueven la obra de fraternidad, de solidaridad y de justicia para que en Bolivia sea conservado el bien supremo de la paz, una particular Bendición Apostólica, en auspicio de celestiales favores y como prenda de especial benevolencia hacia Ud. y hacia esta dilecta Arquidiócesis.

Con fraternal afecto,

José Laigueglia
Nuncio Apostólico

Gobierno venezolano afronta amenaza de huelgas laborales

CARACAS, 3 (AP).- El gobierno del Presidente Carlos Andrés Pérez enfrenta las primeras amenazas de conflictos laborales o paros de actividades de maestros, estudiantes, camioneros y pescadores que protestan por algunas de las recientes medidas económicas y disciplinarias.

Los maestros y profesores de la enseñanza pública anunciaron que declararán una huelga nacional si el gobierno no les concede un aumento de sueldos superior al decretado la semana pasada para todos los trabajadores venezolanos.

Los camioneros que transportan carga a Caracas han dicho que cesarán sus actividades si no se modifican las normas dictadas por el gobierno que establecen horarios especiales para que los grandes vehículos con remolque carguen y descarguen o transiten por el centro de la ciudad.

Los estudiantes de la Universidad Central de Venezuela han estado protestando por los nuevos reglamentos, que especialmente en la Carrera de Medicina, fueron puestos en vigencia para lograr una "mejor preparación". Varios edificios de la Facultad de Medicina fueron tomados bajo el control de los estudiantes y el rector no descarto la posibilidad del cierre de ese centro docente al que asisten 33.000 universitarios.

Los pescadores de la Isla de Margarita donde se obtiene el más alto porcentaje de peces para el consumo nacional y exportación también han amenazado con declarar un paro en protesta a las medidas que siguen ahora para la pesca y que según el gobierno buscan "proteger" ese recurso no renovable.

El gobierno que cumplirá sus primeros tres meses el próximo 13 de junio está adelantando una transformación de la economia nacional para convertir a esta nación petrolera de "pais con una sociedad de consumo a una de producción", según lo expresado por el Presidente Pérez.

La semana pasada decretó un aumento nacional de salarios y sueldos y la congelación indefinida de todos los artículos y servicios, como parte de su campaña para mejorar el nivel social de los venezolanos y disminuir los efectos de la inflación. El costo de vida ha aumentado en los últimos diez meses en mas de un cuatro por ciento, según las cifras oficiales y en por lo menos un 12 por ciento de acuerdo con los datos de las centrales obreras.

Los aumentos de sueldos y salarios van desde el 245 por ciento para quienes reciben menos del equivalente a 230 dólares mensuales hasta el cinco por ciento a quienes ganen menos de 1.160 dólares mensuales.

La Conferencia de Obispos se reúne en Sucre

Sucre 3 (PRESENCIA).- Arribaron hoy a esta capital los obispos de La Paz, Oruro, Riberalta y Pando para participar en la Conferencia Episcopal de Bolivia que debe iniciarse mañana.

De acuerdo a lo informado por el secretario permanente, padre Alejandro Mestre, S.J., se espera el arribo de otros 10 obispos para dar comienzo a la reunion de mañana.

Su Eminencia, el Cardenal, dijo que el temario de la asamblea contiene principalmente los siguientes puntos:

1.- Preparación del Sínodo de obispos de Roma, que tendra lugar en octubre.

2.- Análisis de la situación de la Universidad Católica, Normal Católica de Cochabamba, Tecnológico de Cochabamba y colegios católicos en general.

3.- Análisis de la situación de la juventud boliviana.

4.- Otros aspectos de régimen interno.

Durante los días miércoles 5 jueves 6 y viernes 7, se dirán misas vespertinas concelebradas por los señores obispos en la Catedral Metropolitana, desde horas 18 y 30.

Reservas monetarias del país alcanzan a $us. 123.000.0000

Las reservas monetarias del país, al 31 de mayo último, ascendían a un monto total de $US. 123.000.000.-, según informó ayer a PRESENCIA el Presidente del Banco Central de Bolivia, Lic. Manuel Mercado.

A principios del pasado mes, las reservas monetarias alcanzaron a $US. 85.000.000.-, experimentándose de esa fecha al 31 de mayo un incremento de $US. 31.000.000.-.

FONDO DE REFINANCIAMIENTO INDUSTRIAL.

El Lic. Manuel Mercado, con relación a la marcha del Fondo de Refinanciamiento Industrial (FRI), señaló que el plan ha sido iniciado hace un año con un capital de $US. 8.000.000; de los cuales $US. 7.000.000.- provienen de un crédito de USAID, y $US. 1.000.000 es el aporte del Banco Central de Bolivia.

Señaló que, a la fecha, el Banco Central ha refinanciado SUS. 5.078.059,44 en favor de 107 refinanciamientos a través del sistema bancario de Bolivia.

Los recursos del FRI beneficiaron a los siguientes tipos de industria: alimenticia, metal-mecánica, cuero y calzados, textiles, aserraderos, papel y cartón, química, artefactos eléctricos, imprentas y periódicos, frigoríficos, construcción, agro-industria, cosméticos, muebles, bebidas gaseosas, destilación de bebidas, funciones, plásticos, mecánica y molinos.

DISTRIBUCION

La distribución en orden y porcentaje, son las siguientes:

1.- Banco del Estado	$b. 43.133.217,96
2.- Banco Industrial S.A.	$b. 12.448.481,56
3.- First National City Bank	$b. 11.200.000,^{00}
4.- Banco Mercantil	$b. 10.465.987,38
5.- Banco Hipotecario Nacional	$b. 11.451.371,80
6.- Banco Popular del Perú	$b. 4.599.212,70
7.- Banco de Santa Cruz	$b. 3.188.389,70
8.- Banco de Crédito Oruro	$b. 2.057.760,00
9.- Bank Of America	$b. 1.849.700,00
10.- Banco Boliviano Americano	$b. 1.825.766,82
11.- Banco Nacional de Bolivia	$b. 1.330.963,60
12.- Banco de Cochabamba	$b. -----
13.- Banco de Potosí	$b. -----
14.- Banco Industrial y Ganadero del Beni	$b. -----
15.- Banco de la Nación Argentina	$b. -----
16.- Banco Do Brasil	$b. -----
TOTAL	$b. 103.490.851,52

POR DEPARTAMENTOS

1.- La Paz	$b. 39.192.790,28
2.- Cochabamba	$b. 37.024.404,61
3.- Santa Cruz	$b. 21.548.218,26
4.- Beni	$b. 2.654.309,70
5.- Chuquisaca	$b. 1.807.534,00
6.- Oruro	$b. 864.480,00
7.- Tarija	$b. 198.167,00
8.- Potosí	$b. 200.747,67
TOTAL	$b. 103.490.851,52

Para separar ejércitos

Pequeña fuerza de la ONU se instalará en sector de Golán

NACIONES UNIDAS, 3 (AP).- En términos de hombres y armas, la fuerza de las Naciones Unidas que será desfacada en las alturas de Golán no seria adversario de riesgo para los ejércitos israeli y sirio, entre los cuales se estacionará.

"La fuerza puede ser fácilmente superada", dijo un funcionario de las Naciones Unidas. Las principales armas de la fuerza de observadores de la tregua serán su presencia física a lo largo del frente de 80 kilómetros y su capacidad para centrar la inmediata atención mundial sobre cualquier violación de la nueva tregua.

Estas han sido las armas con las que otra fuerza de las Naciones Unidas ha mantenido la paz en Chipre durante nueve años, y con la cual un contingente de la organización mundial mantuvo apartados a los ejércitos israeli y egipcio desde 1956 hasta 1967.

El acuerdo de desligamiento israeli-sirio dispone que la fuerza de las Naciones Unidas "será móvil y provista de armas personales de carácter defensivo, y usará esas armas sólo en defensa propia".

Las autoridades de las Naciones Unidas dijeron que la nueva fuerza, como la de emergencia destacada en el frente israeli-egipcio en el Desierto del Sinai, no tendrá armas más potentes que ametralladoras livianas.

El Secretario General Kurt Waldheim, recibió consentimiento del consejo de seguridad para organizar la fuerza en forma similar a la estacionada en el Sinai. Está autorizada para rechazar "intentos por medios armados de impedirle cumplir sus tareas bajo el mandato del consejo de seguridad". Pero la regla añade:

"La fuerza procederá en la suposición de que las partes en conflicto adoptaran todos los pasos necesarios para el cumplimiento de las decisiones del Consejo de Seguridad".

La misión de fuerza consiste en supervisar la instrumentación del acuerdo de desligamiento israeli-sirio a lo largo de la zona de contención en el Golán y en las zonas adyacentes, donde las tropas sirias e israelies deben ser aligeradas. La fuerza informará sobre las violaciones a los gobiernos sirio e israeli, la sede central de las Naciones Unidas y al consejo de seguridad. Entonces corresponderá al consejo de seguridad decidir la acción a adoptar.

Jefes políticos se reunieron en Min. del Interior

Intensa actividad se registró en la madrugada y mañana de ayer en el Ministerio del Interior, con participación del Cnl. Juan Pereda Asbún y de los jefes políticos de los partidos gobernantes.

Ninguna información oficial se proporcionó sobre esas reuniones, como tampoco trascendió nada de lo tratado.

Poco después de la medianoche del domingo, comenzaron a llegar al Ministerio del Interior los jefes políticos, quienes permanecieron reunidos hasta la madrugada. Ayer se reanudaron las reuniones, sin conocerse lo tratado.

Se desvanece tensión entre México y Chile

SANTIAGO DE CHILE, 3 (AP).- El jefe de la armada, almirante José Toribio Merino, declaró que "Chile y México vuelven a ser países hermanos".

Fue el primer comentario de un miembro de la junta de gobierno sobre la rápida misión del Canciller mexicano, Emilio Rabasa para rescatar al último grupo de asilados en la embajada de su país.

Rabasa regresó anoche a su patria con 72 asilados luego de una misión iniciada el jueves pasado con un sorpresivo viaje a Chile.

"Encuentro muy positivo el resultado de las conversaciones con el Canciller Rabasa", declaró Merino, comandante en jefe de la armada y uno de los cuatro miembros de la junta militar de gobierno.

Dijo que considera que ahora se producirá un nuevo acercamiento "entre los dos países, cuyas relaciones se habían enfriado este último tiempo. Chile y México vuelven a ser pueblos hermanos".

El canciller Ismael Huerta, que se entrevistó con Rabasa el primer día de su llegada, enfermo luego y no pudo despedirlo ayer, no ha hecho comentario alguno inmediato sobre la misión mexicana.

La partida de los 72 asilados, que incluían a un bebé de seis meses que no figuró en la cifra oficial de viajeros publicada en Chile, puso fin a una tensa situación diplomática con México y redujo a sólo 61 el número de refugiados que aún esperan salvoconductos en distintas embajadas.

Más de 7.000 personas salieron de Chile a través del asilo diplomático desde el levantamiento militar de septiembre pasado.

Entre quienes no lograron salir todavía figuran Orlando Millas, ex Secretario de Hacienda y Economía, y uno de los máximos dirigentes del proscrito Partido Comunista, que está en la embajada holandesa: Oscar Guillermo Garretón, jefe del proscrito Partido MAPU, Cristiano de Izquierda, en la de Colombia; Jacques Chonchol, ex Ministro de Agricultura y único asilado ahora en la de Venezuela; Miria Contreras, conocida como "la Payita", ex secretaria privada del finado Presidente Salvador Allende, y Rolando Calderón, ex jefe de la otrora poderosa Central Unica de Trabajadores, en la de Suecia.

La Cancillería informó que dará a todos los asilados salvoconductos una vez que complete trámites para buscar luego su extradición.

La rápida operación cumplida por Rabasa en Chile podría acelerar la entrega de esos salvoconductos, según fuentes diplomáticas.

Indicaron también, que si bien México logró un éxito diplomático, Chile obtuvo la promesa de una inmediata reanudación de vitales ventas de azufre y fertilizantes mexicanos, y la próxima designación reciproca de embajadores.

Palestinos se marginan de conversación de paz

EL CAIRO, 3, (AP).- Líderes guerrilleros palestinos han acordado no participar en convepaciones de paz árabe-israelíes en este momento, y sus condiciones para una futura participación impedirán cualquier invitación para su presencia en Ginebra, revelaron hoy fuentes informadas.

Fuentes allegadas a La organización de Liberacion de Palestina (OLP) y miembros del Consejo Nacional Palestino reunido aquí dijeron que el parlamento en el exilio de 62 hombres debate una estrategia de transacción que satisfaga tanto a radicales como a "moderados que tienen dudas sobre Ginebra".

No se ha efectuado una votación final en el Consejo. El plan proviene de un documento de trabajo de 10 puntos presentado por el comite ejecutivo de la OLP, que representa a cinco grandes organizaciones guerrilleras.

Hace hincapié en que los palestinos no pueden participar en cualquier conversación de paz mientras sean clasificados como refugiados por la resolución 242 del Consejo de Seguridad. Y si esta designación es cambiada, irían a Ginebra únicamente si los otros participantes reconocen sus derechos para continuar la guerra de guerrillas contra Israel y para derribar al rey Hussein de Jordania.

Houssef Sayegh, un radical opuesto a la conferencia de Ginebra, dijo que su estrategia era "tan irreal que la apoyó, con condiciones como estas, Israel y Jordania nunca aceptarían invitarnos a Ginebra. Y como no deseo ir eso es muy bueno."

Labores escolares podrían suspenderse por epidemia gripal

Brotes epidémicos de gripe en varias regiones del país podrían ocasionar la anticipación de las vacaciones invernales escolares, según informó el Ministro de Previsión Social y Salud Pública, Dr. Luis Leigue.

Esa autoridad dijo que el dato lo había hecho conocer al Ministerio de Educación para que tome las medidas que considere convenientes.

Leigue Suárez sostuvo que "en caso de agravarse la epidemia" llegaría a sugerir a su colega de Educación que disponga la suspensión de las labores escolares.

NUEVO PRIMER MINISTRO.- JERUSALEN, JUNIO 3 (AP).- La Primer Ministro saliente Golda Meir, izquierda, estrecha la mano de su sucesor Yitzhak Rabin en el Parlamento, hoy en Jerusalen, después que Rabin prestó juramento en su nuevo alto cargo. (Radiofoto AP especial para PRESENCIA).

Tupiza celebra hoy el IV Centenario de su fundación

Tupiza, capital de la provincia Sud Chichas del Departamento de Potosí, cumple hoy los cuatrocientos años de su fundación.

Los festejos que han sido preparados por las autoridades de la ciudad y del Departamento, incluyen la visita del Presidente Hugo Banzer.

Por su parte, para realzar los festejos la entidad denominada "Acción Nacional Chichefia" ha enviado representantes de todos los Departamentos en que despliega su actividad en favor de Tupiza. Estas delegaciones llevan aportes diversos para las obras proyectadas en esa población.

Los Ministros chicheños, Germán Azcárraga, de Urbanismo y Vivienda, y Guillermo Jiménez Gallo, de Energía e Hidrocarburos, acompañarán al Primer Mandatario en su viaje a Tupiza.

BREVE RESEÑA HISTORICA

Luis de Fuentes y Vargas, conquistador español que marchaba hacia el Sudeste del país, fundó Tupiza un 4 de junio de 1574, en la región habitada por los indios Chichas.

El fundador español siguió camino hacia la zona chapaca y llevó algunas familias de Tupiza que más tarde constituirían el primer núcleo social de la ciudad de Tarija, fundada con ese nombre también por Luis de Fuentes y Vargas, exactamente un mes después de la fundación de la capital de Sud Chichas.

Los festejos del IV Centenario de Tupiza han sido divididos en tres etapas: el 4 de junio, aniversario de su fundación; 26 de agosto, aniversario de la creación de las provincias potosinas de Chichas y el 7 de noviembre, aniversario de la batalla de Suipacha. En esta última fecha culminarán los festejos preparados por el Comité de Desarrollo del Sud.

PROGRAMA

Para festejar el 4 de junio, los tupiceños han preparado un extenso programa que empezó el 25 de mayo y concluirá el 20 del presente mes de junio.

Los actos centrales tendrán lugar hoy y las autoridades de la localidad cuentan para ello con la presencia del Presidente de la República y de dignatarios de Estado. Se han preparado también actuaciones en homenaje a la Primera Dama de la Nación. Se tiene prevista la celebración de un solemne Te Deum en la Iglesia Catedral de Tupiza y la concentración de todos los estantes y visitantes de la ciudad, frente al altar patrio erigido para la realización de Acto Cívico de ese día.

Se iniciará en Vinto primera ampliación

ORURO, 3 (PRESENCIA).- Existe la posibilidad de que a partir de la segunda quincena del mes en curso empiecen las obras civiles de la llamada pequeña ampliación proyectada para la Fundición de Estaño de Vinto, con la que, una vez concluida, se podrá producir hasta 11.500 toneladas de estaño metálico anualmente; es decir 4.500 más sobre su actual capacidad.

La pequeña ampliación no interfiere absolutamente el proyecto de ampliación grande, con la que se pretende llegar a fundir un total de 20.000 toneladas al año en Vinto. Tanto las obras de la pequeña como grande ampliación, como lo han ratificado constantemente las autoridades superiores de la Empresa Nacional de Fundiciones, están completamente financiadas.

El crédito respectivo proviene de fuentes alemanas, 38 millones de marcos, y algunos otros organismos como la Corporación Andina de Fomento. La ampliación grande empezaría -según informaron funcionarios de ENAF a la prensa local- una vez que termine la pequeña, que estaba ya proyectada con anterioridad al crédito alemán y que podrá entrar en actividad en un lapso de 18 meses, "debido a que muchos artefactos, materiales y maquinarias, están ya en fabricación".

De acuerdo a las informaciones extraoficiales, tanto el personal administrativo de la Empresa Nacional de Fundiciones, como los técnicos de Vinto, tienen marcado optimismo en que los trabajos emprendidos por ENAF tengan buen resultado, como ha venido ocurriendo con todas las obras que han emprendido, en su afán de contribuir al desarrollo nacional.

La experiencia adquirida en el manejo de una fundición de la magnitud de Vinto, una de las más modernas dentro de esa rama en el mundo, unida a la capacidad del personal (técnico y administrativo) de ENAF, han desembocado ya en logros positivos, como la construcción del horno rotatorio, en actual funcionamiento en la Fundición de Estaño.

Este horno está trabajando desde su fabricación en los talleres propios de la Fundición de Vinto, sin tropiezos, en igual forma que la se importó desde Alemania y en algunos aspectos, con algunas ventajas, fruto de la experiencia acumulada durante el manejo de esta clase de artefactos, desde la iniciación de operaciones de las instalaciones de Vinto.

NUEVAS BRIGADAS.- El Presidente del Consejo de Reforma Agraria, Jorge Rioja Roca, viajó al Beni para iniciar los trabajos de nuevas brigadas, en la foto junto a los miembros de la Brigada Movil Nº 19.

Comité Nacional de Emergencia realizó inspección en el Beni

TRINIDAD, 3 (PRESENCIA).- El Gral. Oscar Quiroga Terán, Subsecretario del Ministerio de Defensa, ha llegado cumpliendo misión oficial del Presidente de la República y como miembro del Comité Nacional de Emergencia, para hacer conocer a las autoridades del departamento el Informe de la Comisión Evaluadora sobre los daños que las inundaciones han dejado en las diferentes zonas del país. Al ser entrevistado por PRESENCIA, el alto jefe castrense hizo conocer que su presencia se debía, además, a visitar las zonas de asentamiento de las cien familias campesinas, especialmente las que ya se encuentran en "Villa Busch".

Al reunirse con los personeros del Comité Departamental de Emergencia, mostró los datos del documento que dan un total aproximado a los 36 millones de dólares de pérdidas, sin contar los daños que ha sufrido la ganadería y el repoblamiento que ésta necesita.

"Solamente hemos considerado la parte de las semillas de algunos productos como la papa, que tuvo serios despojos y para la que estamos financiado $b 15 millones con el propósito de poder rehabilitar las zonas productoras, como Arque, Mizque, y otras áreas del Altiplano y del Oriente y sur del país", dijo.

"Queremos que el traslado de estas familias sea efectivo, prosiguió el Gral. Quiroga. Tenemos el proyecto de proveerlas de vivienda y de alimentación, por lo menos durante los seis primeros meses. Nos han ofrecido viviendas prefabricadas de NN.UU., como de otras instituciones y queremos dotarlas de acuerdo a las sugerencias del Comité Departamental. Desde luego, señaló, costarán algo, pero las daremos a plazos largos".

En cuanto a las herramientas, expresó que habían planes para las de trabajo manual y también maquinaria pesada, para lo cual se estaban financiando ya $US. 250.000.- "Debíamos tener este documento que fue redactado por especialistas, en el mismo terreno de las desgracias, que vinieron acompañadas por los representantes de los organismos internacionales. De ahí que los ofrecimientos de ayuda financiera puede considerarse factibles ahora que conocemos los datos y la forma en cómo debemos emprender esta campaña de rehabilitación".

Mencionó a NN.UU., AID, BIRD o Banco de Instrustria y Desarrollo, OEA y otras entidades.

El subsecretario del Ministerio de Defensa se trasladó a la región de Casarabe para observar la situación y la condición en que se encuentran las familias asentadas, así como para conocer los trabajos de la Granja Militar, colindante con Villa "Busch". Allí recibió las peticiones de los agricultores, tanto de sus inquietudes, como de las cosas que necesitan, prometiendo que el programa sería realizado y dentro del cual estaban previstas las medidas que darían solución a estas exigencias.

Posteriormente estuvo en Campo Luminoso, estancia ganadera con varios puestos, que ahora ha pasado a CORFADENA (Corporación de Desarrollo de las FF.AA.) para su administración y explotación.

INSPECCION.- El Gral. Oscar Quiroga Terán inspeccionó la zona de nuevo asentamiento campesino en el Beni. Lo acompaña el Cnl. Julio Herrera Dorado.

Reforma Agraria comenzó vasto programa en el Beni

TRINIDAD, 3 (PRESENCIA).- Jorge Rioja Roca, estuvo de visita en esta ciudad, acompañando a la Brigada Móvil Nº 19, que vino para desarrollar el Plan General que tiene Reforma Agraria en el país, para la dotación de tierras.

El Presidente del Consejo Nacional estuvo con los dirigentes Campesinos y los personeros de su dependencia en esta localidad, para posesionar oficialmente a los técnicos que realizarán la tarea pretijada en los diferentes distritos del departamento. Una brigada ya está realizando su trabajo en la zona de la provincia Ballivián, irá posteriormente a la región de Iturralde, para proseguir por Vaca Diez. Aquí, comenzará en Cercado, seguirá por las riberas de los ríos Mamoré e Ibaré, proseguirá por Marbán, Mojos y terminará en Yacuma, donde las aguas todavía no permiten realizar trabajo alguno.

En la ocasión, Rioja manifestó "queremos la realización del campesino, la redención del trabajador del agro de toda la nación. Queremos hacer justicia social con este sector de la población. Grande fue mi preocupación cuando supe la desgracia de la inundación y por eso destiné tres brigadas móviles para que se haga realidad el asentamiento campesino en zonas más altas. Esta comisión de técnicos también ha de asesorar a las autoridades locales y campesinas para solucionar los múltiples problemas que tienen en la dotación y superposición de tierras. Nuestro problema es que cada campesino se sienta seguro de su parcela y que no exista más el abuso, el atropello y que se termine con la coima, porque ya es hora que busquemos un nuevo destino a nuestra Patria".

Agradeció las muestras de respeto y consecuencia de los campesinos para con él, el Ministro Natusch y el Presidente Banzer, indicando que había traído los planos y documentos de las áreas de asentamiento.

El equipo móvil está conformado por el Juez, Juan Landaeta, el Sctrio. Edgar Andrade; el jefe técnico, Daniel Guerra; el dibujante, Víctor Hugo Gutiérrez; y los agrimensores: Rodolfo Salina, Jorge Terrazas, Hugo Mier, Gerardo Chacón y Hugo Sotez.

En cada zona, han de permanecer entre 30 y 45 días, en trabajos acelerados, para trasladarse a otra región y concluir en diciembre todo el plan que tienen trazado.

Es la primera vez que Reforma Agraria envía tal cantidad de gente debidamente preparada para realizar esta labor, con la que piensa levantar un verdadero mosaico de las tierras dotadas y se pueda homologar aquellas que todavía quedan libres.

El Jefe de la Brigada, Dr. Landaeta, manifestó que tenía la decisión de emplear todo su tiempo al cumplimiento de lo que le había sido encomendado, para tener la documentación completa en el plazo previsto. "Somos gente que ya hemos trabajado en zonas tropicales, por lo que esperamos realizar nuestra labor con satisfacción y que sea de beneficio a los campesinos y a nuestra institución".

Mineros de San José rechazan sindicaciones de subversión

ORURO, 3 (PRESENCIA).- El Sindicato Mixto de Trabajadores de la Empresa Minera "San José" ha negado, de manera vehemente, estar involucrada en trajines de índole subversivo y atribuye, las sindicaciones hechas en ese sentido, al propósito que se tiene, en algunos círculos, de descabezar a las organizaciones sindicales.

Protestando por esas sindicaciones, los ejecutivos de ese sindicato dirigieron un radiograma al Presidente de la Ttepública al Ministro del Interior, a la Comibol y a la Federación Sindical de Trabajadores Mineros de Bolivia.

En partes del mensaje se dice: "Rechazamos burdas sindicaciones por las que se nos pretende involucrarnos en los planes conspirativos supuestamente detectados por los organismos de seguridad y con trol político".

Agrega: "Las revelaciones del Ministerio del Interior en conferencia de prensa afirmando que nuestra organización sindical emitió un pronunciamiento virulento contra las Fuerzas Armadas, constituye vil calumnia y en defensa de la seriedad y responsabilidad oficial, sobre todo por la dignidad de los dirigentes; exigimos se publique el indicado pronunciamiento ya que de existir se tratará simplemente de un documento fraguado, que busca solamente el descabezamiento de las organizaciones sindicales que actuan con absoluta independencia de los organismos oficiales y partidos políticos".

Maestros de Huanuni no aceptarían depender de Comibol

HUANUNI, 3 (PRESENCIA).- Ante la posibilidad de que los establecimientos fiscales de este distrito pasen a depender de COMIBOL, los maestros de los mismos, a través de un documento, han manifestado su desacuerdo con esta medida que consideran inadecuada para la educación media de este distrito.

Por otra parte, piden, considerando que Huanuni es una población civil y uno de los centros de mayor productividad del país, la mantención de los tres establecimientos fiscales, frutos "de sacrificios y trabajos extensos ante autoridades de educación".

Piden asimismo, el pronunciamiento sobre este particular de la Dirección Distrital de Educación Urbana y organizaciones civiles de la localidad.

Papel SIMÃO

Ofrecemos Papel de alta calidad (Procedencia Brasileña) Bond. 75/80 grs. Pronto tendrá papel Bond 63 grs. y otros. Ref: LA PAZ: Ind. OFFSET COLOR, Indaburo 1184 Casilla 2482 • COCHABAMBA: Casa "Betty" Esteban Arce 6395 SANTA CRUZ: "Carpio y Cia" Suarez de Figueroa 290.

BIBLIOTECA SIN PUERTAS

50 % MAS ECONOMICO QUE UN IMPORTADO

"MOLTFORT LTDA!"

Pasos Kanki 1649 casi Brasil-Tels. 61444 - 43172

LONGINES

Cronometrador en los Juegos Olímpicos de Munich

Distribuidores en Sucre:

Camacho y Vega.

Fueron analizados proyectos de la cuenca del Pilcomayo

TARIJA, 3 (PRESENCIA).- Una importante misión de la Organización de Estados Americanos, encabezada por el Ingeniero Newton Cordeiro, de nacionalidad brasileña y Director Adjunto del Departamento de Desarrollo Regional con sede en Washington, arribó a esta ciudad con el fin de identificar los proyectos que encarará la Comisión Internacional de la Cuenca del río Pilcomayo.

La misión formada por tres consultores contratados específicamente y por cuatro ingenieros del nucleo técnico del Departamento de Desarrollo Regional, Subsecretaría de Asuntos Económicos y Sociales de la OEA, mantuvo reuniones de trabajo con la Comisión boliviana de la cuenca del río Pilcomayo, que tiene su sede en la ciudad de Tarija y se encuentra dirigida por el Ingeniero Edgar Rodriguez Letellier; habiéndose acordado la forma en que la asistencia técnica de la máxima organización hemisférica será incrementada y los asesores que serían enviados a este país para que presten estrecha cooperación.

La misión de la OEA visitó la zona del Gran Chaco y emitió opiniones muy satisfactorias de las impresiones recibidas. Afirmaron que se puede apreciar un extraordinario potencial agrícola que permitiría el aprovechamiento casi inmediato de aproximadamente cien mil hectáreas, aparte de las áreas destinadas a la ganadería.

Entre los personeros que llegaron a esta capital figuran: el Ing. Mart Barclay, consultor estadounidense, Planificador de Ciencias Hidrográficas; Dr. J. G. M. Hilhorst, consultor holandés, Planificador Regional, Profesor del Instituto Internacional de Estudios Sociales de La Haya; Ing. Alfredo Díaz, colombiano, Jefe de la Misión de OEA para el Desarrollo Regional Integrado de la Línea Noroeste (PLANDELNO) en la República Dominicana, Ing. Borja (...) consultor chileno, especialista en desarrollo de recursos.

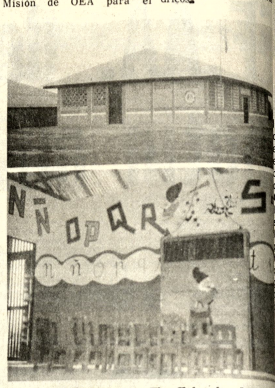

OBRA LEONISTICA.- El Club de Leones de Guayaramerín entregó al servicio el nuevo edificio de kindergarten en esa localidad fronteriza. El Vicariato de Pando donó el terreno, el Presidente de la República ofreció poner una verja y la Primera Dama dispondrá la instalación de un parque infantil. Los leones realizan una activa campaña para lograr el mobiliario.

—AL FIN LA ALTERNATIVA—

ROYAL BOND COPIER la copiadora que.... ORIGINALES

no ...la alquilamos

no ...exigimos contrato

no ...necesita líquidos

no ...vendemos el papel

SI!.. VENDEMOS LA COPIADORA

papel de cualquier tipo, color y

compra en la librería más próxima

bond de 25 a 140 gramos sabanas

fan, matrices, offset, etc. etc.

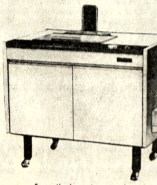

En septiembre entregamos las primeras

Solicite información a

lameiro & cia. ltda.

CALLE COLON 418 — CASILLA 3560 T. 20925

LA PAZ - BOLIVIA

Distribuidores exclusivos para Bolivia

DISPONEMOS DE OTROS MODELOS PARA LA PEQUEÑA Y MEDIANA EMPRESA

SERVICIO TECNICO Y REPUESTOS GARANTIZADOS

Guia Profesional

Médicos

Dra. RUTH MALDONADO BALLON
Ginecologia-Obstetricia.
Cirugía. Tumores mamarios. Hemorragias. Esterilidad. Flujos vaginales anormales. Prenatal. Partos. Planificación familiar. CONSULTORIO: Mariscal Santa Cruz 1322. Tel. 50040. Tardes: 13.30 - 17.00 Domicilio: Tel. 54564.

DR. LUIS SEA
MEDICINA INTERNA.- Broncopulmonares. Tuberculosis, gastrointestinales Venéreas en todas sus formas. Consultorio y domicilio: Evaristo Valle 157. Atención permanente Tel. 42465.

DR. RIGOBERTO MENA M.
Odontologo especialista Catedratico Cirugia Bucal UMSA. Cirugia - Prótesis - Rayos X, complicaciones, de la extracción dentaria. Cirugia de los terceros molares. Fracturas y traumatismos de los maxilares. Tumores y mal formaciones maxilares.
Consultorio: Av. Camacho esquina Loayza Edificio Saenz 6º piso oficina Nº 5, casilla 2307. Teléfonos: Consultorio 27636, domicilio 42706.

DR. GUILLERMO SUAREZ TEJADA.- Cirujano Urólogo Riñones Vejiga, próstata, genitales masculinos, etc. Mercado esquina Yanacocha (frente al Edif. Asbún 1er. piso. Atención de 8 a 20).

Dra. SONIA OCAMPO DE BALLESTEROS.
GINECOLOGIA.- Obstetricia. Estudios universitarios Brasil. Especialización CENTRO MEDICO NACIONAL MEXICO. Consultorio Edificio Asbún nuevo Yanacocha esquina Mercado 1er. piso 106. Tel. 20062-43429. Horas 14:17.

Dr. ANTONIO MEJIA ESCALERA
CIRUJANO CANCEROLOGO ESPECIALIZADO EN FRANCIA.- TUMORES. Detección precoz, Mama, Tiroides, Piel, Tubo Digestivo, Genitales, Hematosarcomas. LINFOGRAFIA.
Consultorio.- Edif. cine Scala 7o. piso, teléfono 56695. Horario 17 - 20.

TRAUMATOLOGO ORTOPEDISTA
ESPECIALIZACION: BRASIL EUROPA
DR. CARLOS MUÑOZ A
Atiende Niños y Adultos. Fracturas - Rayos X. Deformidades de Nacimiento .- Mano, heridas Cicatrices.
CONSULTORIO: Ayacucho 208, quinto piso de 14 a 19 horas.
Sábados de 9 a 12 teléfonos 52265 domicilio 43075 - 20461.

Dr. ANIBAL RIVERO DELFIN
MEDICO DE NIÑOS
Especializado en Londres Santiago de Chile - U.S.A. Consultorio Av. 16 de Julio 1456, Edif. Sobima 3er. piso. Teléfono 55742.
Domicilio Urbanización San Miguel J-26-Teléfono 83629. Casilla 3601.

DR. ALBERTO MARIACA VALDEZ
MEDICO CIRUJANO
Medicina interna. Esp Gastroenterología, estómago, intestinos, apéndice, hígado, vesicula biliar, páncreas, etc. Transtornos de la nutrición Consultorio Plaza Venezuela 3er. piso (Edificio Sobima). Altos O.K. de horas 14 a 17.
Teléfonos: Consultorio 20837 Domicilio 23832.

DR. JUAN RUEDA PEÑA - MEDICO DE NIÑOS.- Especializado en Santiago de Chile Hospital Roberto del Río. Consultorio Avenida Arce 2390. Primer piso, teléfono 20987. Consultas 14 a 17 horas. Domicilio teléfono 26371.

LABORATORIO

DR. EDUARDO CAMACHO MUÑOZ
MEDICO MICROBIOLOGO LABORATORISTA.- Análisis completos de SANGRE, ORINA, L.C.R. Trasudados, exudados, HECES, secreciones. PRUEBAS FUNCIONALES hepáticas y renales MICROBIOLOGICOS: cultivo y antibiograma, AUTOVACUNAS, PARASITOLOGICOS, investigación de HONGOS.
SEROLOGIA: venéreas, febriles, reumáticas. DIAGNOSTICO PRECOZ DEL EMBARAZO.
Plza. San Francisco 893 1er. piso Of. 1, Tfs. 41397-25310 Dom. 65452.

Abogados

ESTUDIO JURIDICO MEDINA MIGUEL
Asesor Jurídico y trámites legales en general. Gestión y atención personales. Calle Potosí 376 1er. piso oficina 1 casilla 2296. Teléfono 28475.

Notarios

GUALBERTO RODRIGUEZ
NOTARIO DE FE PUBLICA, Asuntos del ramo, escrituras protocolizaciones, testamentos, protestos, poderes, legalizaciones, apertura de libros etc. SERIEDAD, PUNTUALIDAD EFICIENCIA. Dirección Mercado Nº 1078 Frente a Casa Grace Tel. 22401. Dom. 26072.

4 DE JUNIO NUEVO TRIMESTRE DE CLASES EN LA "ALIANZA FRANCESA"

Les ofrecemos cursos de PRINCIPIANTES en los horarios:

12.15 a 13.10	CURSO MIXTO-GRAMATICA y AUDIO	4 horas semanales
12.15 a 13.10	CURSO AUDIOVISUAL	5 horas semanales
16.00 a 17.00	CURSO AUDIOVISUAL	5 horas semanales
17.00 a 18.00	CURSO AUDIOVISUAL	5 horas semanales
18.00 a 19.00	CURSO AUDIOVISUAL	5 horas semanales
18.00 a 19.00	CURSO MIXTO-GRAMATICA y AUDIO	4 horas semanales
19.00 a 20.00	CURSO AUDIOVISUAL	5 horas semanales

Varios cursos Medios - Avanzados en diferentes horarios.
CURSOS DE GUITARRA - CHARANGO - CORTE Y CONFECCION
En un ambiente "FRANCES" con profesores diplomados.
¡¡¡ATENCION!!! para una mejor enseñanza el número de alumnos está limitado.

¡¡¡MATRICULESE!!!

Av. 20 de Octubre 2041 Teléfono Nº 25022

CONVOCATORIA A PROPUESTAS

Por orden del señor Gral. Ministro de Defensa Nacional y en cumplimiento a la Resolución Suprema Nº 173079, el Comando General de la Fuerza Aérea, llama a propuesta para la provisión de vehículos, de acuerdo al siguiente detalle:

4 Góndolas
6 Jeeps

Las propuestas, en sobre sellado y lacrado, con las formalidades de ley, deberán ser fregarse en la Sección Transportes Terrestres de la FAB, hasta horas 18:00 del día 17 de Junio del presente año.

El pliego de condiciones generales y especificaciones técnicas, podrá obtenerse a partir de la fecha, en horario de oficinas, de la mencionada Sección, en el 3to. piso del edificio del Comando General FAB., avenida Montes Nº 734.

La Paz, 3 de Junio de 1974

Tcnl. DEMA Juan Muñoz Revollo
JEFE DEL DEPARTAMENTO IV - LOGISTICA

JSP/jcro.-

SE NECESITAN PARA TRABAJOS DE ESTUDIOS EN CARRETERAS:

INGENIEROS CIVILES
TECNICOS TOPOGRAFOS
PERSONAL AUXILIAR

Referencias: Edificio Esperanza, Piso 11, Casilla 2880, La Paz

CERVECERIA BOLIVIANA NACIONAL S.A.

Conforme a lo dispuesto por los Estatutos, se convoca a los señores accionistas a la

JUNTA GENERAL ORDINARIA

que se celebrará el día Viernes 14 del mes en curso, a horas 14.30, en las oficinas de la Sociedad.

El libro de transferencias de acciones queda cerrado desde la fecha hasta el día siguiente al de la Junta.

Los tenedores de acciones al portador, para tener representación en ella, deberán depositarlas en uno de los Bancos o en las oficinas de la Sociedad, presentando los certificados con tres días de anticipación.

Los propietarios o representantes de acciones nominativas, deberán hacerse presentes con sus respectivos poderes en la Gerencia de la Cervecería, hasta horas 11 del día Miércoles 12 de junio, a fin de proceder a su registro.

La Paz, 3 de junio de 1974

EL GERENTE

COMITE DEPARTAMENTAL DE DESARROLLO DE CHUQUISACA

PROVISON DE MOLDES PARA ALCANTARILLADO CONVOCATORIA No. 12

El Comité Departamental de Desarrollo y Obras Públicas de Chuquisaca con autorización de Directorio y de la Junta Especial de Almonedas, invita a las firmas legalmente establecidas en el país a presentar propuestas para la provisión del siguiente material destinado a la construcción de alcantarillado en provincias:

- Dos juegos de moldes de fierro con sus respectivos accesorios, para fabricar tubos de cemento de 6'' - 8'' - 10'' - 12'' - 16'' - 18'' - 20'' - 24''

Los moldes deberán ser entregados, preferentemente, en forma inmediata a la adjudicación.

Los proponentes deberán presentar su propuesta en sobre cerrado y lacrado con el rótulo:

Convocatoria Nº 12
Programa de alcantarillado
Comité Departamental de Desarrollo de Chuquisaca.

Entregarán su oferta en la Secretaría General de la institución, situada en la calle Pastor Sainz s/n. La enviarán a la casilla 179, Sucre, o la depositarán en las oficinas del representante del Comité en La Paz, Dr. Julio Zamora, calle Colon 282, segundo piso oficina Nº 201, con todas las formalidades de Ley (Timbre, Boleta de Garantía de Seriedad y papel sellado) , hasta el día viernes 21 de junio a horas 18.

El Comité de Desarrollo se reserva el derecho de aceptar total o parcialmente una propuesta, así como declarar desierta la convocatoria si las condiciones y/o precios no son de su entera satisfacción.

RELACIONES PUBLICAS

Sucre, 29 de mayo de 1974.

RESENCIA

Director: Huáscar Cajías K.
Sub-Director: Renán Estenssoro A.
Gerente: Armando Mariaca V.

Los jóvenes y nuestro futuro

Son varias las noticias que, en estos días, nos man la atención, más que en circunstancias or narias, acerca del papel que tienen los jóvenes en la ificación del futuro. Por ejemplo, se ha inaugurado nuestra ciudad un curso destinado a la formación líderes de voluntariado juvenil, al que concurren legados de Brasil, Uruguay, Paraguay, Argentina, ile, Perú y Bolivia, es decir, de la mayor parte de naciones sudamericanas; por otra parte, guimos con problemas relativos a los alumnos de universidades y algunos centros de educación ofesional y secundaria. En todos los casos, lo que ce el ciudadano corriente es manifestar su ocupación por la formación de las nuevas neraciones, por sus actividades, en las que se trata encontrar una respuesta a lo que será el porvenir nuestras naciones.

Que ese futuro será construído por los jóvenes algo que se da por descontado sobre todo porque imos en un continente donde la población cuenta n una proporción de ellos mucho mayor que en as partes del mundo. Vemos que hay problemas e encarar y que resolver, pero apenas vislum amos lo que debe hacerse para garantizar que estros hijos tengan un mundo mejor que el estro. Tenemos conciencia de que vivimos en me de deficiencias y de injusticias que tienen que ser mediadas a breve plazo si no queremos echar los nientos de la que puede ser una crisis desastrosa.

Hay un problema central sobre el que vale la na llamar la atención. Nos damos cuenta de que y que cambiar, pero son muchos los que, acep ndo esa afirmación, en el terreno teórico, se onen a que haya cambios importantes; quieren tal presente, pese a sus notorios defectos, se olongue poco menos que indefinidamente, con lo algunos retoques de detalle o destinados a var sólo las apariencias. Inclusive no faltan los que en con la mirada vuelta nostálgicamente al pasa , al que desearían retornar, como si fuera posible e el tiempo marchara en dirección opuesta a la que ne.

Frente a estas posiciones, se levanta la in ciencia de los jóvenes, que desean realizar cambios ofundos y rápidos, sin que a veces les importe ánto haya que destruir para edificar la nueva socie d. La mayor resistencia de los unos provoca ayores violencias en los otros. De todo, resulta un ma de inquietud, propicio al uso de la fuerza y lleno mutuas recriminaciones que poco o nada onsiguen como no sea enconar las pasiones.

Tenemos que confesar que todavía no hemos llado un esquema convincente para los jóvenes, e permita garantizar la continuidad del progreso, decir, que lo que ya se ha avanzado no sea estruído sino que sirva de base para ir más allá, y e, al mismo tiempo, dé campo libre al avance nforme a anhelos de las generaciones nuevas.

Ojalá estos cursos, estos conflictos, estos cuentros y desencuentros sirvan para recoger eñanzas que nos acerquen a alguna solución, ca día sentida como más urgente y necesaria.

Demanda mundial de alimentos

Un reciente informe de las Naciones Unidas vu violto actualizar un persistente problema, quizás uno de los graves que debe enfrentar la humanidad: la lucha tra el hambre. Una cuarta parte de la población ndial, padece de desnutrición mientras, simul eamente, diversos factores han contribuido a que las echas de los últimos dos o tres años hayan resultado uficientes para cubrir la creciente demanda de mentos. Esta disminución ha agravado el drama que en estos momentos de recuperación padecen grandes blaciones de Asia y Africa.

América Latina no está ausente de ese fenómeno. arte de los oasis de progreso y de acelerada in strialización, hay todavía extensos desiertos, que stituyen las áreas de la subalimentación. En algunos ses, el impulso del desarrollo económico hace que esas sean cada vez menos grandes o más pequeñas, pero por eso el problema en conjunto deja de ser grave: él uelve a millones de personas que no han conseguido rir la más elemental de las necesidades humanas no la alimentación.

En nuestro país, diversas informaciones en los úl nos meses, también han insistido en la gravedad de la palimentación. El número de niños que muere antes de mplir el primer año de vida (18 sobre 1.000); las rsonas que se enferman y mueren como consecuencia este fenómeno; los efectos que una mala alimentación ne sobre el rendimiento en la edad estudiantil, han sido teradamente temas en conferencias y seminarios. Esto s lleva a una inmediata conclusión: nuestro país, a sar de su ingente potencial agropecuario, no es capaz de ducir todo lo que, en materia de productos alimen ios, requiere. Y si en algunos sectores logramos ser portadores, es también porque gran parte de nuestra blación no alcanza a consumir tales productos, o los sume en niveles insuficientes. Es decir, todavía uramos en el área de la subalimentación.

Paradójicamente, esta situación se da, como se lábamos líneas arriba, pese a las grandes posibilidades e nos ofrecen vastas regiones del país que apenas piezan a ser, si el término cabe, tocadas. Sin embargo, comparación con décadas anteriores, en los últimos os se han hecho significativos progresos. El que para el enio 1974-75 se programe una inversión de aproxima mente 800 millones de pesos bolivianos para el sector opecuario, es alentador, aunque consideramos que el is podría hacer esfuerzos aún mayores. Actualmente cibimos los beneficios originados en el alza mundial de ecios para las materias primas, en especial para los bi ocarburos. Los precios altos que debemos pagar por lo e importamos representan una suma siempre inferior a que habremos de recibir.

Una acción previsora indica, a todas luces, en nsecuencia, que parte de esos remanentes deben des arse a dar un impulso aún mayor a nuestro sector opecuario. De esta manera no sólo lograremos gurar a nuestra población los índices de alimentación e requiere, nivelarlos con los considerados in pensables y, si posible, aumentarlos en un futuro ximo, sino podríamos también convertir nuestra ciente exportación agropecuaria, en un valioso caudal ingresos, nuevo pilar para la Bolivia que todos eamos construir.

Ante la Cruz

Por Fray Atanasio van Noenen, P.O.

Mi oración debe ser como la de los jóvenes en el "horno de fuego ardiente", pura y gratuita. (Dan 3)

¿Nosotros, los cristianos, quejarnos?

¿Estamos, acaso, seguros que nosotros no llevamos un peso enorme y temible de responsabilidad para los acontecimientos de este siglo? ". . .llorad más bien por vuestros pecados".

Hijos de la luz, tenemos más culpa, tenemos la mayor parte de la culpa.

Porque sólo y somos y seguimos siendo flojos, dejando a los hombres alejarse del Signo de la Salvación.

¿Qué hemos hecho nosotros, los cristianos, los rociados con la Sangre de Cristo para que los hombres avienen Su presencia en nosotros?

Somos unos "fariseos bautizados", que cómodamente golpean el 'mea culpa' en el pecho de los otros. . . .Los pecados de OMISION son peores en sus consecuencias, que los pecados de ACCION.

Donde todos son culpables, es justo que todos sean castigados y donde no se decide, hacer penitencia libremente, hay que aceptar obligadamente la exiliación.

Quien vive como el perro, sufre como el perro y muere como el perro.

El amor, obcecado en lo mero animal, irrumpe en nuevos caminos de sangre.

La caza infernal para las riquezas engendra la desgracia; inevitablemente mata la dignidad de la persona humana. . . .El desprecio torpe de la renuncia y de la abstinencia, lleva, por la tierra, a la carestía y a precios elevados.

Si todo se juzga sólo bajo el aspecto de ganancias, también de la religión se hace un negocio: suben los créditos de Judas.

El que no hace guerra consigo mismo, contribuye a la guerra mundial; el que no controla las fuerzas destructivas dentro de sí, se hace culpable de la destrucción de nuestra civilización.

Si tu fé de cristiano queda en lo superficial. Te haces culpable de la pérdida de fé en el pueblo. Te vuelves en "triste caricatura" de Cristo.

Si la fe no es más que una mezcla de superstición y obligación social, desvinculada con el cambio de las estructuras sociales.

"Pero la hora en que murió en la Cruz la VIDA, murió la MUERTE". . .

Pero no el dolor, la culpa, la penitencia.

Participamos en la Pasión permanente de Cristo.

Y eso no debemos hacer con resignación en la inevitable, sino con serenidad y alegría.

Sufrir, no como EL, sino CON EL.

Tenderse sobre la Cruz, no sólo llevarla sobre los hombres como un peso que no se puede sacudir, aunque se caiga uno, mordiendo el polvo de la tierra.

El cristiano es hijo de la luz: dentro de él arde una llama: una llama que no brilla; pero una llama que corta la gran oscuridad. La llama

de los desconocidos,
de los cirineos,
de las verónicas,
de los inútiles,
de los incapaces,
de los sin nombre, ni renombre,
de los que trabajan en el sudor de su rostro, la sangre de su dolor y la agonia de su muerte.

El murió en la Cruz.
Todo se ha acabado.

¿Pero no, Señor, esto no se ha acabado?.

Continua en mi y en mis hermanos.

Cristo está en agonia en los suyos,
hasta que la Madre de Dolores, sea Madre de nuestra Alegria,
al llegar el tiempo de la Consumación.

Corrientes ideológicas en nuestra política internacional

Por ALVARO PEREZ DEL CASTILLO.

En todo lo que se ha escrito últimamente con motivo de la iniciativa presidencial del problema del mar, así como sobre nuestras relaciones con el Brasil y el problema del gas, debemos considerar en forma muy detenida las tendencias internacionales y el fondo ideológico que gravita sobre nuestra política exterior.

El observador acusioso, el lector de la noticia internacional con especial de análisis, habrá observado el interés que se ha despertado últimamente especialmente en Europa y particularmente en Francia, por el problema de los bloques ideológicos en Sudamérica. Sabemos que esos bloques ideológicos persiguen el objetivo de fijar puntos de referencia, para la estrategia mundial de las grandes tendencias que ocupan el pensamiento político de la humanidad. En ese sentido, los estrategas internacionales del marxismo, han fijado como puntos fundamentales para la conducción de su política y de su campaña en la propaganda internacional, los temas de Brasil y Chile. De ahí el ataque permanente hacia el régimen brasileño, no por tratarse de una dictadura según la califican los círculos de izquierda, sino por el peligro que representa un experimento que busca romper un ámbito de prosperidad y progreso y de desarrollo en el país continente que es nuestro vecino, utilizando métodos diferentes y opuestos, en algunos casos, a los que establece la doctrina económico-política del socialismo. El triunfo de la "teoría brasileña" abriría una alternativa diferente y opuesta, lo repetimos, a los planteamientos comunistas y continuaría la aparición de métodos que atacan la esencia misma de la ortodoxia marxista, en un país -el de Prestes-, que fué una gran esperanza para el komitern.

El ataque y la crítica permanentes al "sistema brasileño" se proyectan a Bolivia al producirse en nuestro país la revolución del 19 de agosto atribuyendo al Brasil una supuesta complicidad en ese hecho, sin dicándolo en términos vagos, pero sucesivos, de un apoyo logístico a la insurrección que se produjo en Santa Cruz. Se empezaron, así, a definir los parámetros de un proceso internacional que había comenzado cuando el régimen de Torrez en Bolivia representaba un ancla de apoyo, dentro de la estrategia mundial del marxismo, para el Chile de Salvador Allende. Al producirse la insurrección nacionalista el 19 de agosto, uno de los brazos de ese ancla internacional, el brazo boliviano, se rompió, e inmediatamente en la imaginación geopolítica de los estrategas del marxismo internacional brotó el vínculo con el Brasil. Un vínculo que se proyecta naturalmente hacia el Pacífico.

Como sabemos y casi inmediatamente a consecuencia de los errores de la izquierda infantil, de la utopía de izquierda, sobrevino en Chile la caída de Salvador Allende y con él la destrucción de otro de los polos de atracción marxista que existía en el continente. Como contra medida tenemos a este hecho político, la estrategia de propaganda del marxismo imaginó el eje Atlántico-Pacífico que iniciaría en Brasilia, pasaría por La Paz, proyectándose hacia Santiago.

Conviene subrayar que cuando se trata de generar problemas y dibujar choques entre bloques, la estrategia de la extrema derecha, y la de la izquierda infantil o no, aparentemente coinciden, en el afán de chocar y ganar posiciones.

Es así que, en Chile, se genera una campaña contra el régimen peruano, cuyo caso debe analizarse con absoluta serenidad muy especialmente desde el punto de vista boliviano.

El régimen peruano evidentemente es un régimen que ataca y compromete con su experimento muy particular, las tendencias generales del capitalismo occidental pronorteamericano, pero indudablemente también por su propia esencia, que se circunscribe al ámbito territorial del Perú, no es un régimen marxista típico que tienda a proyectarse fuera de sus fronteras.

Siguiendo esa misma teoría, vemos que en la época de Allende ciertos sectores derechistas del pensamiento internacional, utilizando el concepto de Clausewitz de que la guerra es la política por otros medios, pronosticaban con retumbante optimismo entre Perú y Chile, tratando probablemente de matar dos pájaros de un tiro.

La imaginación geopolítica buscó además mezclar a la Argentina en el problema, vinculándola al Perú y tratando de enfrentarla al Brasil.

Claro está, que el caso argentino es bastante diferente al del Perú, porque Perón es personalisimo y sabe perfectamente que el progreso de su país fundamentalmente se produciría en el marco de una cooperación libre y sin trabas con Occidente y dentro de un esquema de ordenamiento, disciplina y restablecimiento de las normas legales en su espacio interior. Esto no significa que Perón sea derechista, Perón es simplemente justicialista, lo que quiere decir en lenguaje marxista un reformista, pero aún cuándo así fuera, por lo pronto, un compañero de viaje. Perón general y caudillo político, es un estadista que enfrenta al desafío brasileño, que tán curiosas sorpresas está deparando en el campo económico. Perón en el fondo, no sale del modelo capitalista y burgues, de ahí que su juego es de defensa del poder nacional.

En una función de un desarrollo industrial con objetivos estratégicos, como la demuestran sus acuerdos con Cuba.

Por otra parte la Argentina con un producto per cápita que pasa de los mil dólares, no es un país sub-desarrollado y lo que juega en el aspecto interno es una mejor distribución del ingreso y en lo internacional el peso de su colosso tropical brasileño la abrume en el curso de su explosión industrial y demográfica.

La propaganda marxista, representada por "Le Monde" de París, no ocultó una gran decepción en las terminantes declaraciones del presidente Ilamzer, en sentido de que Bolivia no formaría parte de ningún bloque agresivo llámese ideológico o militar. Esas declaraciones disminyeron la desconfianza del Perú, en alguna medida. Pero naturalmente el Perú tenía que devolver el golpe. Chile ha maniobra de los ataques a su sistema interno y también las tentativas de llegar a un entendimiento con el Perú que ahí las declaraciones del general Velazco Alvarado. Declaraciones algo rústicas, pero que en el fondo coincidían con las de Mercado Jarrín. El canciller peruano estableció claramente que las negociaciones entre Chile y Bolivia para la extensión de un puerto sobre el Pacífico no tendrían validez alguna si no se realizaban también con el Perú, es decir aplicando la fórmula establecida por el tratado 1929.

Esto significa que el Perú interviene activa y enérgicamente para no permitir que Chile rompa la tradicional amistad, la alianza moral que existió entre Perú y Bolivia desde 1879. La tesis peruana pretende dos hechos fundamentales:

1º. Evitar que, con la cesión de una parte de un territorio que fue peruano, se forme un bloque de intereses entre Bolivia y Chile.

2º. Evitar que se llegue a un entendimiento a sus espaldas, entre Bolivia y Chile sobre el espinoso problema de las aguas del Lago Titicaca y su proyectada utilización con fines de energía hidroeléctrica.

La política peruana tomó pués, al propio tiempo un claro interdefensivo frente a la posibilidad de la formación de ese bloque y de los rumores de carácter internacional, sobre la existencia de cohetes rusos, tanques franceses y otros elementos bélicos; rumores utilizados y difundidos en Chile, como parte de un plan de propaganda que persigue el objetivo de conseguir la mayor presión posible del exterior colocándose en un derechismo "a outrance", para restablecer en parte el equilibrio militar, en el cual el Perú había cargado claramente la balanza a su favor con la adquisición de los aviones Mirage, de los submarinos y de blindados y artillería francesa.

Cabe mencionar incidentalmente con referencia al armamentismo peruano y chileno, que para Bolivia es de suma importancia elevar el nivel tecnológico de sus fuerzas Armadas y dotarla de medios que le permitan ser un factor en la balanza de poder que oscila permanentemente entre Chile y Perú.

Por otra parte tanto desde el punto de vista boliviano, cuánto del peruano, corresponde anotar que se justifica plenamente la necesidad de dotar a sus fuerzas armadas de elementos defensivos.

No se debe olvidar que en el curso del siglo pasado el Perú y Bolivia fueron atacados dos veces por Chile la primera vez en 1838 cuándo la confederación Perú-Boliviana y la segunda 40 años después en 1879. De ahí la actualidad y permanencia de la frase de Grocio en sentido de que "aquel que quiere la paz, debe armarse para la guerra".

Volviendo al tema de los bloques ideológicos que por el momento sólo existen en la imaginación de los comentaristas marxistas franceses, observamos que ese juicio comprometido, se ha proyectado del campo de la política externa al campo de la política interna boliviana.

Ningún boliviano, podría criticar la posibilidad de establecer un polo de desarrollo en el Sudeste, hecho que no constituye un problema de carácter departamental como se ha pretendido decir últimamente, sino más bien una clara expresión de la necesidad de establecer la soberanía nacional en el lejano Mutún y en puerto Busch, recordando quizás que las pérdidas territoriales se produjeron siempre en lugares donde el extranjero había conseguido una mayoría como en los casos del Acre y el Litoral. No debemos olvidar que hasta donde llegaron los colonizadores bolivianos; hasta donde sentaron sus reales los explotadores bolivianos de la goma o de la madera o de cualquier otro producto, hasta ese lugar se consolidaron nuestras fronteras. Con un polo de desarrollo en el Mutún, con la creación de una industria siderúrgica, de una planta de pesticidas y una fábrica de cemento, se afirmaría definitivamente nuestra soberanía en esa región; por ello no deja de llamar la atención que se argumente en sentido de que lo producido en la planta siderúrgica del Mutún tendría solamente como mercado el Brasil. La verdad es que el Brasil no necesita hierro -tiene las reservas más grandes del mundo - y que la industria del acero de ese país se halla en un proceso de expansión enorme. Lo que el Brasil necesita deseperadamente es gas, para impulsar y acelerar aún más ese desarrollo.

Pero ya fuera el Brasil o la Argentina, el comprador, es evidente que es preferible vender los productos semielaborados, aceros de tipo corriente o especiales; hierros de construcciones o de cualquier tipo a venderlos simplemente hierro. Las acerías, como San Nicolás, tendrán siempre necesidad de hierro boliviano.

Sabemos, también que la creación de una industria siderurgica es realmente una de los pasos fundamentales para terminar con la dependencia y que una industrialización real, racional y con proyecciones económicas importantes para todo el país, constituye la base del planteamiento político económico que supone como proceso de liberación nacional.

Ese análisis lógico se distorsiona por una relación del régimen brasileño, enemigo universal de la izquierda por su abierta política de atracción a los capitales, y al que se ataca principalmente por ser enemigo de izquierda y secundariamente, por ser una dictadura. Se cumple así con la consigna ideológica. Piadosamente se olvida que la dictadura socialista ignora los derechos humanos, aún cuándo su filosofía finalista trate de justificar la dureza de sus métodos y una dictadura que a la postre ha significado el predominio de una tecnocracia y el empleo de sistemas a veces despiadados para elevar la producción, la productividad y el desarrollo tecnológico de los países socialistas. De ahí que, lo repito, que lo que se juega son conceptos de estrategia ideológica, en los cuales se involucra la necesidad de atacar al adversario colocándose siempre en posición de antitesis a sus intereses.

Yo me pregunto cuál seria la actitud frente al Brasil, si en el Brasil hubiera permanecido el régimen de Goulart? o si en Chile subsistiera el régimen de Allende? Los acuerdos económicos que se lograrían se verían bajo el lente del universalismo que justifica hasta el sacrificio de los más pobres y débiles en beneficio de los traumatismos de oriente ú occidente.

Nadie ignora que a pesar de todo ese cuadro teatral, los intereses de los países son permanentes y que los objetivos que se buscan en el ámbito de la política internacional se hallan consustanciados con la esencia y naturaleza misma de las naciones. Los dos colosos socialistas: China y la Unión Soviética en sus conflictos de territorio y de poder son un ejemplo que mucho enseña al respecto.

El mismo es el caso de Bolivia, cuya búsqueda de una salida al mar se justifica en un régimen socialista; en una oligarquia liberal o en un regimen nacionalista como el actual. La tesis de su desarrollo liberador también es permanente, como lo es la que reclama su avance social.

Como ejemplo cabe indicar que los objetivos actuales de los Soviéticos son los mismos que los que perseguian los Zares. Entre otros, recordemos, la formación de una provincia protectores de su territorio a través de una serie de estados tapones como Checoslovaquia, Polonia, Rumania y otros; la proyección de sus intereses económicos y militares a través de otros países como en el Medio Oriente y, en fin todo el juego de la política internacional al que estamos asistiendo actualmente, todo se basa en intereses seculares de las naciones en pugna.

Esto quiere decir que nuestra política internacional, si se la considera abstractamente y en función de los intereses supremos, debe separarse del leite ideológico, que inspira análisis equivocados. Esto no significa que el país ignore o desconozca los textos que se negociarán con el Brasil o cualquier otro país; no significa tampoco y así lo ha admitido el gobierno de la nación, que no se adopten todas las precauciones que debe entrañar la redacción de un documento internacional, como aquella de tener la prioridad para el uso industrial del gas en función de nuestra propia necesidad; la de los precios reajustables en el plano del mercado internacional y otros que fueron necesarios.

Al terminar estas líneas leo el documento publicado en "Presencia" sobre la Alianza PDC-PRA sobre el problema de la venta de gas al Brasil y la creación del polo del mercado del Mutún. El extenso documento llena párrafos apretadamente para justificar dos aspectos fundamentales: 1º. su acuerdo con relación a la venta de gas y su oposición a la creación del complejo industrial del Mutún, que pretende unir al incluirse el problema del Mutún en el convenio del gas, se enreda la apreciación objetiva y se favorece el interés brasileño.

Lo que no se explica es por qué un complejo siderúrgico que producirá acero y hierro para nuestro consumo y para la exportación, favorecerá al Brasil. El Brasil tiene las reservas de hierro más grandes del mundo, esas mismas siderúrgicas se hallan en un proceso de expansión que lo sitúan en un plano mundial.

Por ello se puede decir sin mucha posibilidad de equivocación que la Comisión negociadora boliviana obtuvo un éxito al conseguir el apoyo brasileño para la creación de una industria siderúrgica que los permitirá enviar a cualquier polo de desarrollo dentro del país, hierro o acero en lugar de traerlo del Japón o Australia.

La ubicación del complejo industrial del Mutún se halla definida no por el capricho de grupos grandes o pequeños, calificados o descalificados, sino por la existencia de yacimientos de hierro en ese lugar. Tampoco es producto de la fantasia el hecho de que el gasoducto al Brasil atraviese esa zona.

Todos los otros detalles técnicos, como el tipo de producción, el volúmen de la misma tanto en la siderurgia, cuanto en la planta de cemento y en la de pesticidas, deberán ser estudiados por una compañia que preferiblemente no sea brasileña. Estos estudios darán objetividad y diseñarán la solución de los problemas inherentes a industrias de este tipo. Esa compañia deberá indudablemente formular las recomendaciones para que el complejo del Mutún sea una parte integrante de la economía del país y no un factor de desunión como ahora se pretende que pueda ser.

Finalmente el manifiesto del PDC-PRA podría ser resumido diciendo: Viva la venta del gas, que es perecedero, y muera el polo de desarrollo que es eterno.

De todo un poco

El Padre Alfonso Querejazu

Era un hombre atento y meditativo, de ojos penetrantes y cara alargada. Los pintores españoles del siglo XVI lo hubieran tomado de modelo de alguno de sus santos místicos, de esos hombres de figura enjuta y de mirada que parece perderse en el infinito. Le conocí en Avila, donde se había establecido después de seguir sus estudios de filosofía y teología en la Universidad de Deusto. En la década del 30, había renunciado a nuestra representación diplomática en la Liga de las Naciones, dirigida por don Adolfo Costa du Rels, para obedecer el llamado de Dios.

Era una mañana de principios del duro verano castellano, cuando lo visité en Avila de los Caballeros. El Padre Alfonso Querejazu Urriolagoitia vivía al frente de la catedral abulense que aún guarda la erudición del Tostado. Amaba las murallas de Avila con sus torres almenadas y admiraba a Santa Teresa de Jesús y hablaba con entusiasmo del levantamiento de los comuneros.

Platicamos largo de las cosas divinas y humanas, y, entre las humanas, de Bolivia, de sus problemas y de su familia. Me habló con cariño profundo y nostálgico de Sucre, de su paisaje y de sus gentes. Todo esto se encontraba muy lejos en el tiempo, pero muy cerca de sus recuerdos, de aquellos que fueron parte de su vida cuando era un joven apuesto y el porvenir le sonreía con sus halagos mundanos. Pero puso más Dios; un día escuchó en el vértice de su corazón la voz que le insinuaba dejar el mundo y obediente al requerimiento renunció a padres, hermanos y hogar por Aquel que murió en la cruz.

El P. Querejazu era un sacerdote de espiritualidad transparente. Todo en él era transparente. Su pensamiento y aun su carne frágil como la de esos ascetas que por el color de la piel pegada a los huesos parecen ser más del cielo que de la tierra. Era un sacerdote de hondas preocupaciones, de estudio, investigación y uno de los tratadistas de filosofía más competentes del Extremo Occidente. Era un formidable tomista, tan fervoroso admirador del autor de la Summa como mi amigo Huáscar Cajías.

Esa mañana almorzamos juntos. La fecundidad de sus ideas me sorprendió tanto como su frugalidad en la mesa. Hacia práctica, como me dijo, de la teoría de la sobriedad del humanista Luis Vives con la elegancia de un hombre acostumbrado a frecuentar los grandes salones. Al día siguiente, celebró su misa por las intenciones de Bolivia, en una de las capillas de la catedral. La comunidad de los fieles estaba formada por unas pocas viejecitas. y por quien escribe estas líneas. Nos despedimos en la sacristía. Jamás volvimos a encontrarnos. Hace algunos días me enteré de su muerte.

Se apagó una luz espléndidente, un espíritu vivo, uno de los pensamientos más vigorosos que ha producido Bolivia.

Confusio

Crónica de Norteamérica

La angustia del cambio

Por VICTOR ALBA

WASHINGTON.- Tengo a la vista una serie de encuestas realizadas en los últimos años, no sobre cuestiones inmediatas, sino sobre las actitudes del público ante cuestiones de interés general y permanente.

La síntesis de estas encuestas es fascinante. Probablemente no difiere mucho de lo que se encontraría en los países de Europa Occidental y hasta en los de América Latina. Es todo el mundo más o menos industrializado el que, en cierto modo, se encuentra retratado por estas encuestas.

Lo que primero salta a la vista es la perdida casi general de confianza en todas las formas de dirección, de "leadership" como dicen aquí. Cuando a los norteamericanos se les pregunta, año tras año, si tienen mucha, alguna, poca o ninguna confianza en los médicos, los financieros, los hombres de negocios, los políticos, los profesores universitarios, los jefes militares, los dirigentes religiosos, la Corte Suprema, el Congreso y el Presidente, la respuesta es, año tras año, más negativa. La confianza se ha ido perdiendo.

En quienes menos desconfían es, todavía, en los médicos (el 48 por ciento de los encuestados confía en ellos); en quienes más desconfían es en los expertos en publicidad (sólo el 12 por ciento los cree). En 1963, los médicos gozaban de la confianza del 72 por ciento y los publicistas del 21 por ciento.

En cuestiones raciales, los resultados son una mezcla de bueno y malo. La mayoría de los blancos no cree en la teoría de la integración racial, incluso en las escuelas, pero la mayoría de los blancos no cree en la buena fe de los blancos. Por otro lado, la mayoría de los blancos tiende a exagerar lo conseguido en el terreno de la igualdad racial y cree que los negros presionan demasiado y tienen demasiada prisa.

Pero, al mismo tiempo, los clichés racistas prevalecientes antaño en el país tienden a disminuir. En 1963, por ejemplo, el 55 por ciento de los blancos estaban convencidos de que la conducta moral de los negros era inferior a la de los blancos. Hoy, esta absurda creencia la comparten el 40 por ciento de los blancos. Más todavía ha disminuido otro tipo de clichés, como que los negros ríen mucho, huelen mal y quieren vivir sin trabajar.

En cuanto a las tradicionales, la comparación de las encuestas indica que es falsa la idea, muy corriente, de que los oberos se muestran conservadores en relación con las drogas, las cuestiones raciales, las melenas, la juventud estudiantil y las mujeres liberadas. Se ve en las encuestas que la reacción de los obreros ante estas cuestiones no es muy distinta de la de otras clases sociales.

Lo que sí es evidente es que la educación y los mayores ingresos tienden a dar ideas más liberales, y cualquier clase. Cuanto más pobre y peor educada la persona, tanto más conservadora y anacrónica es su reacción.

En materia de paz y guerra, los obreros no están más a la derecha, pero tampoco más a la izquierda, que el grueso de la población. Los pacifistas son una minoria -en crecimiento-. en general reclutada entre los educados y los acomodados.

En suma, pues, en los Estados Unidos, según las encuestas de los últimos 15 años, hay una progresiva erosión de la confianza en los poderes públicos y en los dirigentes tradicionales, un gradual aumento de las actitudes inconformistas, y un miedo general -muy general- al cambio, a lo que el cambio puede producir para cada uno y para el país, al mismo tiempo que una percepción de que el cambio es necesario e inevitable. Es esta contradicción entre lo que se siente y lo que se piensa lo que produce en los norteamericanos la angustia del cambio, que se manifiesta en violencia, melenas, drogas, gritos y ese desorden difuso que hace creer a muchos que se acerca el caos, cuando en realidad es el estado normal que precede a los cambios profundos.

Podría decirse que el estado de ánimo de los norteamericanos indica que los cambios habidos hasta ahora, son sólo el prólogo de otros más hondos por venir - (ALA).

El R.P. Oscar Villardell

Que de Dios goce

Por FELIX BASCOPE GONZALES

El martes 21 pasado, dejó este mundo en el lecho de un hospital cruceño el venerable sacerdote español don Oscar Villardell, de la Compañía de Jesús. Murió en el silencio y la soledad de los santos, rodeado del amor de los pobres, a quienes repartió los inestimables bienes que el Evangelio provee a las almas carentes del amor de sus semejantes. Vino de España para dedicar una parte de su vida sacerdotal a los humildes campesinos de la región del Izozog. Allí pasó varios años consagrado a la promoción humana y a la evangelización. Como buen español y buen hijo de San Ignacio, supo convertir las tristísimas comunidades de Espino y Heyti, en poblaciones florecientes, dentro del individuo, ligado a la tierra, promoviéndolo hacia otros horizontes. La empresa acabó con sus valerosas ideas que han quedado como semillas en el surco de las realizaciones.

En su noble misión, el Padre Villardell no abandonó jamás a los enfermos del dilatado Izózog, donde cuidando de varios pacientes de la maligna fiebre tifoidea, recibió el contagio. Nada pudo hacer la ciencia médica por su salud y murió en medio de las oraciones de quienes le amaban. Rindió la vida como quien entra en santa bodega. Damián Deveuster, abnegado sacerdote que fundó en el corazón del Oceano Pacífico, en una isla, una república de leprosos. Durante 14 años, formó en aquel lugar, en la mitad del piélago infernal, una ciudad con todos los servicios urbanos que devolvieron la fe en Dios y en sus semejantes a seres que se creían olvidados de la humanidad. En el sermón de todos los días, durante la misa, Deveuster, decía a los enfermos, "hermanos queridos" hasta que un día, cuando se dió cuenta que el también era un leproso, esa frase cambió de contenido y comenzó el sermón diciendo "Ahora si que somos hermanos.. de verdad" y mostró una mano que la elefantiis había deformado. Así, enfermo, siguió su apostolado hasta que sucumbió víctima del mal. Fue entonces cuando el mundo reconoció la grandeza de su obra. Su patria, Bélgica, reclamó sus restos, que fueron llevados a Lovaina en un avión especial rodeado de una escuadrilla de aviones de la tierra flamenca.

El padre Villardell muere por igual razón por acrecentar la salud espiritual y física de modestos campesinos en un lugar apartado y olvidado del mundo, donde sembró la fe y estaba sembrando el amor a la vida, al trabajo para cambiar la suerte y el destino de comunidades que añoran la presencia no de uno sino de muchos redentores con causa.

Santa Cruz rinde su homenaje a los restos de este soldado de Cristo enviado a esta tierra en misión de fe y esperanza. Para él no habrá escolta de aviones, como que no hubo en el sepelio de sus restos mortales una palabra de despedida mas quedó sembrada en el corazón de los suyos, humildes campesinos, la sagrada comprensión que es amor y moneda de otro metal que nace del corazón para pagar las buenas obras.

Tupiza cumple hoy cuatrocientos años

Por Wilson Mendieta Pacheco

Aunque las investigaciones históricas no han podido dar con los documentos que certifiquen que el 4 de Junio de 1574 se fundó Tupiza, empero esta fecha ha sido casi oficialmente declarada como aniversario del nacimiento de esta importante ciudad en el Sud de nuestro territorio.

Tupiza cuenta actualmente con más de 15.000 habitantes y su progreso, gracias al esfuerzo permanente de sus hijos, está en constante avance.

El factor climatológico convierte a la capital chicheña en un centro panorámico y benigno, dando lugar a una indetenible actividad económica cultural y de empresa, para aprovechar al máximo los recursos naturales de la región.

Es cierto que el IV centenario de la fundación de Tupiza no encuentra a la capital provincial en pleno desarrollo minero o agro - industrial, como anhelan sus pobladores, pero se advierte un franco proceso de transformación socio económica, pues la fisonomía urbana alcanza cambios importantes, los proyectos mineros trascienden más allá de nuestras fronteras, los planes agrícolas promueven inquietantes resultados y, en fin, el ritmo de progreso de los Chichas es seguido con interés por el resto del país y principalmente por las demás provincias del Departamento de Potosí.

No escapa al conocimiento general que la deficiente infraestructura caminera de los Chichas perjudica a Tupiza, mas, cuando las vías de comunicación logren vincular a la región con todo el territorio, entonces el avance del progreso abarcará a todos los renglones del desarrollo zonal.

Un aspecto que encuentra entusiasmo y hasta sentido futurista en los chicheños, es el relacionado al turismo, ya que existen lugares de grandes atracciones y de extraordinarios recursos naturales para mostrar a los visitantes.

Palpala fascina por sus riscos cortados y de colores variados Mochara atrae por su paisaje; Chajrahuasi ofrece un río cantarino y lugares perdidos entre molles y sauces, Talina constituye un centro histórico aún no conocido; Supacha resalta por sus glorias libertarias; Entre Ríos, en plena vía ferroviaria, encanta por sus túneles naturales de asombrosa belleza; Remedios, con su antigua iglesia, vierte al viento sus aires de campiña; Oploca brinda sus casas señoriales de los viejos Condes del mismo nombre; en síntesis, los Chichas efectivamente tienen asegurado un promisorio movimiento económico que se originará en la cada vez más valorada actividad turística.

Al llegar al IV Centenario de la fundación de Tupiza, sus inquietos pobladores muestran especial atención al orden socio - económico, asegurando que solo un desarrollo planificado logrará el crecimiento general de esta rica parte del territorio nacional, en el que permanece latente el espíritu patrio y el amor a Bolivia.

..CATEDRAL. Por su concepción arquitectónica y su magnitud, la catedral de Tupiza constituye motivo de orgullo para los naturales del lugar. (foto MENDOZA para PRESENCIA).

Ajustarán el movimiento económico de la Universidad Técnica de Oruro

ORURO, 3 (PRESENCIA).- El patrimonio de la Universidad Boliviana Técnica de Oruro alcanza en la actualidad a la suma de $b4.000.217,67 pesos bolivianos, de acuerdo a reciente apreciación formulada en base a documentos legales, por la Dirección General Administrativa de esa Alta Casa de Estudios Superiores, a cargo del licenciado Angel Hinojosa.

El mencionado funcionario señaló a la prensa que la situación económica de la UBTO, actualmente es saludable y que, con la recuperación de las sumas que adeudan algunas entidades estatales, sus finanzas estarán equilibradas.

Agregó que, en la anterior gestión, se produjo un déficit en los ingresos programados por la Dirección Administrativa, como consecuencia del incumplimiento de obligaciones económicas, por parte de la Corporación Minera de Bolivia, así como el Tesoro General de Bolivia.

El licenciado Hinojosa explicó que a la fecha, por ejemplo, la cuenta "Ciudad Universitaria" se halla sin sus fondos específicos, por lo que no se pudo continuar normalmente con los trabajos de infraestructura, que son de inmediata necesidad, teniendo en cuenta que se proyecta trasladar ya, hasta el próximo mes de agosto, una buena parte de las instalaciones del Departamento de Tecnología, a algunos de los edificios de la referida Ciudad, que se levanta al sud de Oruro.

Señaló que, en vista de que el Estado tiene poca capacidad para crear nuevos recursos en favor de la Universidad, la UBTO planea convertir en centros rentables para su economía, algunas de sus dependencias que están en condiciones de prestar servicios a particulares, como los talleres del Instituto Politécnico, la Imprenta Universitaria; además de intentar crear una empresa agro-industrial en su fundo de Condoriri, en base a un crédito internacional.

También manifestó que el aparente superavit obtenido en gestiones pasadas se debe a que esos dineros no pudieron ser utilizados, por no haberse recaudado las sumas previstas en el presupuesto, para las obras o servicios proyectados.

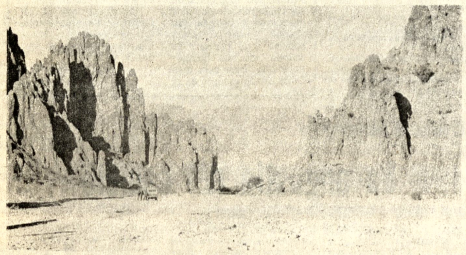

..PAISAJE. Su paisaje de valles y cerros hace que la región de Palala, a un kilometro de Tupiza, se constituya en un centro de atracción para los numerosos visitantes. (Foto MENDOZA para PRESENCIA).

Técnico boliviano procesa invento en Estados Unidos

TARIJA, 3 (PRESENCIA).- El Ingeniero Jorge O'Connor d'Arlach, que con el apoyo de la Organización de Estados Americanos realiza trabajos de investigación en el Instituto de Tecnología de Massachusetts, está desarrollando un nuevo dispositivo eléctrico, que significaría un valioso aporte para la moderna tecnología.

Según ha hecho saber el Director del Instituto Paul Brown, el técnico boliviano ha logrado considerables progresos en sus investigaciones, las que han despertado -según dice- el interés de varios miembros de la Facultad.

O'Connor d'Arlach oriundo de Tarija y funcionario de la Empresa Nacional de Electricidad (ENDE), ha obtenido altas calificaciones en el Instituto y al presente trabaja en la fabricación de muestras del dispositivo por él ideado.

Ex becarios en Israel se reunieron en Tarija

TARIJA, 3 (PRESENCIA).- Esta ciudad ha sido la sede del Tercer Encuentro Nacional de la Asociación Boliviana de ex Becarios en Israel. Con este motivo arribarón a Tarija Simón Hadas, Embajador Extraordinario y Plenipotenciario de Israel ante el Supremo Gobierno y los jefes de las misiones de cooperación técnica agrícola para la América Latina y Bolivia, aparte de un numeroso grupo de profesionales que realizó estudios y trabajos de capacitación en ese país.

La inauguración del evento tuvo como escenario el Paraninfo Universitario, ocasión en la cual el Presidente de la Asociación, Raúl Rivera Fernández, informó sobre las actividades de la institución e hizo saber que, aproximadamente doscientos bolivianos han recibido becas para realizar estudios y trabajos en Israel, con la cooperación de la Organización de Estados Americanos y otros organismos internacionales.

El representante diplomático israelí, por su parte, destacó el esfuerzo y patrimonio de los profesionales, técnicos y campesinos que se capacitaron en su país y que al presente han puesto sus conocimientos al servicio del desarrollo nacional. Manifestó que con la Universidad Boliviana Juan Misael Saracho de Tarija, su Gobierno lleva a cabo un programa de estrecha cooperacion y que de los catorce becarios bolivianos que actualmente se encuentran en su país, cinco son tarijeños, afirmando que esta cooperación será incrementada y estrechada en el futuro. Finalmente el Embajador Hadas agradeció la cálida recepción que recibió en esta capital.

Tablilla de la Corte Suprema

SUCRE, 3 (PRESENCIA).- La Sala Penal de la Corte Suprema de Justicia resolverá en el curso de la presente semana las siguientes causas;

La Paz- Alejandro Torres c/Juan Villanueva, robo.

La Paz.- Fernando Mantilla y Carmen de Mantilla c/ Florencio Ruiz, violación.

Potosí.- Inocencia vda. de Saldivar c/ Melchora vda. de Cejas, calumnias e injurias.

MIERCOLES 5 SALA PLENA.
VIERNES 7 SALA PLENA.
SABADO 8 DISTRIBUCION DE CAUSAS

Ministro de Semana, Jaime Mosceso D.

..SOLUCION. Las autoridades de Sucre y los estud... llegaron a una solución del conflicto universitario, con... diación del Cardenal. Mons. Clemente Maurer. Fue su... un convenio que determina la libertad de los detenid...

¡YA ESTA EN BOLIVIA!
Por fin el fabuloso BIN-BAG
el mueble futurista de la comodidad absoluta

VEALO
ADMIRELO
PRUEBELO
COMPRELO
EN...

★ NUESTROS ALMACENES DE CALLE LOAYZA 130

SANA-CICATRIZA
HONGOS-ECZEMA
QUITA RAPIDAMENTE
PICAZON
A base de Propionato de Sodio y otros medicamentos hemos logrado una fórmula específica para el tratamiento de enfermedades de la piel producidas por hongos, como infecciones de la piel, tiña de las uñas, del cuero cabelludo y de la barba, eczema, pie de atleta, etc.,que se vende con el nombre de SANAFITIL
Si Ud. ha probado otros medicamentos y no ha logrado los resultados deseados pruebe SANAFITIL y Ud. comprobará sus buenos resultados.

Universidad Boliviana "Tomás Frías"

LLAMAMIENTO A PROPUESTAS Nº 1/74

La Universidad Boliviana "Tomás Frías", mediante su división de Infraestructura, con la respectiva aprobación de la Comisión Administrativa, convoca a todas las empresas constructoras del Departamento, debidamente inscritas en los registros respectivos, a presentar sus propuestas para el techado de terrazas de nuestro edificio central, cito en la Av. del Maestro s/n de esta ciudad.

Los pliegos de especificaciones técnicas, planos de construcción y otros documentos, podrán ser retirados de las dependencias de la División de Finanzas, Sección Caja, previo empose de $b. 100.

Las propuestas deberán ser presentadas con todas las formalidades legales, en las oficinas de la División de Infraestructura, en sobre cerrado, lacrado, llevando el rótulo de:

LLAMAMIENTO A PROPUESTAS Nº 1/74 TECHADO DE TERRAZAS, hasta el día viernes 14 de junio del año en curso, a hs. 17.- impostergablemente, se procederá a la apertura de las mismas, en presencia de los interesados en la reunión de la Junta de Licitaciones en fecha que se indicará posteriormente.

Potosí, mayo de 1974

Fdo. Arq. Carlos Mendieta Jefe de la Div. de Infraestructura.
Fdo. Lic. Primo Villalba Llano Director General Administrativo.

UNIVERSIDAD BOLIVIANA "TOMAS FRIAS"

LLAMAMIENTO A PROPUESTAS Nº 2-74

La Universidad Boliviana "Tomás Frías", mediante su División de Infraestructura, con la respectiva aprobación de la Comisión Administrativa, convoca a los ingenieros y/o técnicos en Electrotecnica, a presentar sus propuestas para el Montaje de un Equipo de Rayos X, de propiedad de ésta Superior Casa de Estudios.

Dicho equipo, consta de las siguientes características:

Aparato de Rayos X, con tubo de enfoque dual, para diagnóstico permanente Tipo Y P-110 N.

Modelo 1º Industria Soviética
Tensión fija de fuente de alimentación de 220 v o de 127 v.
Unica de una sola fase Frecuencia 50 hz.

Las propuestas deberán ser presentadas con todas las formalidades legales, en las oficinas de la División de Infraestructura, en sobre cerrado, lacrado, llevando este rótulo:

LLAMAMIENTO A PROPUESTAS Nº 2-74 MONTAJE DE EQUIPOS DE RAYOS X

Las propuestas deberán ser entregadas hasta el día viernes 14 de junio del año en curso a hrs. 17, impostergablemente.

Se procederá a la apertura de propuestas, en la reunión de la Junta de Licitaciones en fecha que se indicará posteriormente.

Potosí, mayo de 1974

Fdo. Arq. Carlos Mendieta Jefe de la Div. de Infraestructura.
Fdo. Lic. Primo Villalba Llano Director General Administrativo.

PREFECTURA DEL DEPARTAMENTO DE SANTA CRUZ

Segunda Convocatoria a propuestas

CARRO BOMBERO

Al haberse declarado desierta conforme a ley la primera convocatoria, la H. Junta Departamental de Almonedas y la Prefectura del Departamento, CONVOCAN a las firmas importadoras debidamente inscritas en la Dirección General de Industria y Comercio, Cámara de Comercio, Renta y Municipalidad, a presentar propuestas para la provisión de un CARRO BOMBERO, para el servicio de la ciudad de Santa Cruz de la Sierra.

El pliego de especificaciones puede obtenerse en la Secretaría General de la Prefectura, previo el pago de $b. 100.-

Las propuestas deben presentarse con los requisitos y condiciones de ley, en la misma Secretaría prefectural hasta el día Viernes 5 de julio próximo, a horas diecisiete.

Santa Cruz, junio de 1974

Secretario General de la Prefectura

a. hartrodt

AL SERVICIO DEL TRANSPORTE INTERNACIONAL
Desde 1887 EMBARCADORES de Hamburgo-Bremen
Con Sucursales propias y Agentes en los principales puertos y ciudades del Mundo
TIENEN EL AGRADO DE ANUNCIAR
La apertura de su oficina en BOLIVIA
CALLE 24 de SEPTIEMBRE
EDIFICIO "LINALE WEISS"
2º PISO - OFICINA 3
TELEFONO 2-8342
CASILLA 1669
CABLES HARDTRODT
TELEX 5627 HARDT BX
SANTA CRUZ - BOLIVIA

TRANSPORTE AEREO RIOPLATENSE
Non-Regular - Air Cargo - Company
MIAMI - HOUSTON - SANTA CRUZ - BUENOS AIRES
CALLE 24 DE SEPTIEMBRE
EDIFICIO "LINALE WEISS"
2º PISO - OFICINA 3
TELEFONO 2-8342
CASILLA 1669
CABLES TAR
TELEX 5627 HARDT BX
SANTA CRUZ - BOLIVIA

Ministerio de Transportes, Comunicaciones y Aeronáutica Civil

ADMINISTRACION DE AEROPUERTOS Y SERVICIOS AUXILIARES A LA NAVEGACION AEREA (AASANA)

Aclaración a Segunda Convocatoria a Propuestas

Por orden del señor Ministro de Transportes, Comunicaciones y Aeronáutica Civil, se aclara a las personas, compañías, fábricantes y/o importadores de Bolivia, Estados Unidos de Norteamérica y países que figuran en el Código 941 de la AID, interesadas en las propuestas para el suministro de equipos, materiales y accesorios destinados a la instalación e implementación de los sistemas de iluminación de intensidad media de los aeropuertos de Cochabamba, Santa Cruz y Trinidad, que conforme a lo resuelto al efecto, por la H. Junta de Almonedas para el Ramo de AASANA, el plazo para la presentación de dichas propuestas convocadas públicamente en las ediciones de los matutinos locales Presencia y El Diario de fechas 25, 27 y 29 y 26, 28 y 30 del mes en curso, respectivamente, es hasta el 1º de julio de 1974.

La Paz, 29 de mayo de 1974

Gral. Brig. Aé. Roald de la Vega R.
ADMINISTRADOR NACIONAL DE AASANA

EL PREFECTO DEL DEPARTAMENTO DE POTOSI

SALUDA AL PUEBLO DE TUPIZA

Al celebrar el IV Centenario de la fundación de l... ciudad de Tupiza, e interpretando el sentimiento una... nime del Departamento de Potosí, saludo cordialment... a los laboriosos y heroicos habitantes de la Capital de l... Provincia Sud Chichas, cuyo ejemplo de perseveranci... y patriotismo señala rumbos de prosperidad para es... meritorio girón de la nacionalidad, pronosticando en s... empeño, días de plena ventura para su desarroll... socio-económico.

En los cuatrocientos años de vida, el espíritu creado... de los chicheños ha otorgado a nuestro país momento... de neta satisfacción, puesto que desde las aristas de la... minas o desde los surcos de la tierra pródiga, ha... logrado acelerar los ideales de soberanía, aportand... además con el denuedo de sus hijos en las diferente... epopeyas cívicas que han caracterizado nuestro histo... rial.

Formulando votos de éxito para el porvenir, reiter... mi mensaje de fraternal abrazo para la noble ciudad d... Tupiza.

Potosí, 4 de Junio de 1974

Gral. Rene González Torres
PREFECTO DEL
DEPARTAMENTO DE POTOSI

Enérgicas declaraciones de ex-presidente peruano

WASHINGTON, 3 (AP).- El ex Presidente Fernando Belaúnde Terry dijo hoy que sus intentos de regresar al Perú fueron abortados por las presiones gubernamentales para que ninguna de las aerolíneas con servicios a Lima lo aceptaran como pasajero.

Belaúnde emitió una enérgica declaración aquí luego de que el régimen del Presidente Juan Velasco clausuró su partido Acción Popular deportando a dos de sus principales dirigentes.

"Deseo manifestar mi orgullo de que seamos víctimas de una proscripción marcada por la ira", dijo Belaúnde en su declaración. "Si el gobierno de facto es la ley nosotros no podemos ser sino la ilegalidad".

Belaúnde dijo que había planeado presentarse ante el Congreso del partido que el sábado iba a conmemorar el aniversario del movimiento que forzó en 1956 el registro de su primera candidatura presidencial.

La policía disolvió el congreso, cerró las oficinas del partido, y deportó a su secretario general Javier Alva Orlandini.

En la semana anterior se había deportado ya al secretario político de la organización Javier Arias Stella.

Un comunicado oficial los acusó de desarrollar "una campaña contra - revolucionaria llena de insidia y falsedades, tanto dentro del país como en el extranjero, con el vano propósito de mellar el prestigio del gobierno y la unidad de las fuerzas armadas".

Se dijo que los dirigentes partidistas hicieron "llamados a la subversión, propiciando el rompimiento de la unidad del pueblo y de sus fuerzas armadas".

Belaúnde dijo que el régimen de Velasco "está actuando presa del temor. Sabe que nuestro partido sobrevivirá a cualquier dictadura".

Las diferencias con el partido se tornaron críticas el mes pasado cuando el ex Ministro de Hacienda, Manuel Ulloa dijo a un diario brasileño que el régimen de Velasco no llegaría hasta fin de año.

Belaúnde declinó elaborar sobre las razones que habría tenido su antiguo colaborador para emitir ese juicio.

Se limitó a decir que "están pasando cosas muy importantes".

El jefe pareció ser una alusión a la crisis que la semana pasada condujo al retiro del Ministro de marina, Luis Vargas Caballero, después de denunciar la tendencia a calificar de "anti - peruano" y "contra - revolucionario" a los críticos del gobierno.

Las declaraciones políticas le correspondían a él o al primer ministro Edgardo Mercado Jarrin, y el que no estuviera de acuerdo debería renunciar.

Vargas Caballero fue reemplazado por el vicealmirante Jose Arce Larco.

Hoy en la historia

POR THE ASSOCIATED PRESS

Hoy es martes 4 de junio de 1974, día 155 del año. Faltan 210 para que termine.

——EN UN DIA COMO HOY:

1754 - Nace en Buenos Aires Miguel de Azcuegana, luchador por la independencia argentina.

1830 - Muere el general venezolano Antonio José de Sucre.

1870 - Se establece en Venezuela la enseñanza gratuita y obligatoria.

1878 - Disraeli obtiene del sultan de Turquía la cesión de Chipre para Gran Bretaña.

1932 - Estalla un movimiento revolucionario en Chile.

1943 - El ejército marcha sobre Buenos Aires y derroca el gobierno del Presidente Ramón Castillo.

1944 - Las fuerzas aliadas entran en Roma en la Segunda Guerra Mundial.

1946 - El General Juan D. Perón asume por primera vez la presidencia de la Argentina.

1961 - El Presidente norteamericano John F. Kennedy y el Primer Ministro soviético Nikita Khruschev se entrevistan en Viena.

1970 - El reino de Tonga en el Pacífico entra a formar parte de la mancomunidad británica de naciones.

CUMPLE AÑOS HOY: El barítono norteamericano Robert Merrill, 35.

PENSAMIENTO DE HOY: "Cuando la casa de tu vecino arde, tus propias cosas estan en juego", Horacio, poeta romano, 65 A.C.

Pugna en Irlanda del Norte:

Gobierno laborista descartó retiro de ejército británico

LONDRES, 3 (AP).- El gobierno laborista descartó hoy un retiro del ejército británico en Irlanda del Norte, y previno que ello ocasionaría "un baño de sangre" entre los católicos y los protestantes.

Merlyn Rees, Ministro a cargo de asuntos de Ulster, pronosticó también que la "lucha y la violencia comunales" podrían estallar con igual ferocidad en otras partes del reino unido si las tropas británicas se retiran.

Un tipo nuevo y diferente de nacionalismo protestante -"un nacionalismo de la clase obrera"- ha aparecido ahora en las provincias, dijo Rees en la Cámara de los Comunes. Ese movimiento tiene el apoyo de industriales, agricultores e incluso empleados del gobierno. Los protestantes habían reunido grandes partidas de armas, algunas con financiación extranjera, dijo Rees. En tal situación "nosotros no podemos y no debemos eludir nuestras obligaciones", dijo.

Rees rindió un informe a la Cámara de los Comunes convocada en sesión de emergencia después del colapso del gobierno de Ulster de protestantes y católicos moderados.

El Ministro habló en medio de un creciente coro de demandas de un retiro gradual de los 17.500 soldados británicos allí y dejar que los terroristas de ambos lados luchen entre sí.

Rees reconoció francamente que hay "ingredientes para una guerra civil" en Ulster con fuerzas paramilitares en ambos lados que la policía no puede controlar. Más de 1.000 personas han muerto desde que estalló la insurrección en 1969, dijo. De ellas 250 fueron víctimas de asesinatos religiosos "la abrumadora mayoría de los cuales fueron cometidos por protestantes".

Agregó: "La realidad es que sin el ejército británico las fuerzas de la ley y el orden no podrían hacer nada. "Y en otro momento dijo: "La salida de las fuerzas británicas resultaría en un baño de sangre en gran escala".

PELIGRO.- Londres, 3 (AP).- Las nubes de humo del incendio provocado por una explosión en un laboratorio de químicos. Los gases desprendidos incluyen materias radiactivas que ponen en peligro la población. (Radiofoto AP especial para PRESENCIA).

Muertos, heridos y desaparecidos en el naufragio de transbordador

MANILA, LUNES 3 (AP).- Por lo menos dos personas perecieron, 31 desaparecieron y 244 fueron rescatadas del mar al hundirse ayer el transbordador "M.V. Aloha", dijo hoy la guardia costanera.

"Creemos, basándonos en lo que nos han relatado los sobrevivientes, que los desaparecidos podrían aun estar vivos, en balsas o botes salvavidas", dijo el comandante Virgilio Marcello, director interino de operaciones de la guardia costanera.

El Aloha, nave de 400 toneladas que llevaba carga general y 286 pasajeros entre tripulantes, se hundió ayer luego de desatarse un incendio en el compartimiento de carga, dijo el comandante Marcello. Señaló que el barco se hundió cuando se hallaba a 70 millas al oeste de la ciudad de Dipolog, 180 kilómetros al sur de Manila.

El comandante dijo que dos helicópteros recogieron del mar a los sobrevivientes que flotaban en balsas y botes salvavidas.

El Comandante Marcello dijo que las embarcaciones y aviones que ayudan en la operación rescataron a 206 sobrevivientes en las primeras seis horas. Señaló que la mayoría fue llevada a la ciudad de Iloilo. Entre los rescatados estaba el capitán de la embarcación, Ernesto Huervana.

Piden que el congreso interrogue a Rabasa sobre negociaciones con Chile

MEXICO, D.F. 3 (AP).- Un Obispo, un diario y varios escritores dudan hoy que el Canciller Emilio O. Rabasa haya logrado un triunfo diplomático con la salida de los últimos 72 refugiados que había en la embajada mexicana en Santiago de Chile.

El diario "Excelsior" y los escritores Abraham López Lara y Froylan López Narvaes consideran que la junta militar chilena resultó más beneficiada.

López Narvaez dijo que Rabasa "debe ser llamado al congreso" para que explique cual fue el precio real que tuvo que pagar México, para traer anoche aquí a esos 72 refugiados entre los que hay ocho mujeres y diez niños.

El Obispo de Cuernavaca, Sergio Méndez Arceo dijo que las negociaciones de Rabasa en Chile provocaron confusión. "El horizonte se ha ensombrecido", dijo en una homilía. "algo se ha perdido: definición".

Rabasa dijo que durante sus conversaciones con los dirigentes de la junta chilena de gobierno para obtener los salvoconductos para los 72 asilados, se acordó designar embajadores y reanudar el comercio con la entrega, por parte de México, de azufre y fertilizantes pactados durante el gobierno de Salvador Allende.

López Lara dice en un artículo publicado hoy que la reanudación de relaciones con Chile en nivel de embajadas y la reapertura de comercio pactada por Rabasa "son un indiscutible triunfo de política internacional del gobierno golpista presidido por el general Augusto Pinochet".

Casi 800 personas se refugiaron en la embajada mexicana en Santiago después del derrocamiento y muerte del Presidente Salvador Allende en septiembre de 1973.

El Presidente Luis Echeverría, amigo personal de Allende, decretó aquí un duelo nacional de tres días y envió aviones para traer a refugiados, entre ellos la viuda, las hijas y nietos de Allende.

También retiró a su embajador en Santiago y negó el visto bueno al embajador que designó la Junta Militar para México.

Las relaciones entre México y Chile nunca se suspendieron pero entraron en su nivel más frío por las reiteradas exaltaciones que hizo el gobierno mexicano de Allende y las duras críticas en la prensa mexicana al gobierno militar chileno.

Pero la inesperada llegada de Rabasa el jueves a Santiago de Chile provocó un cambio en el tratamiento de funcionarios del gobierno y de la prensa (con excepción del diario "Excelsior") con respecto a temas relacionados con el gobierno de Chile.

Rabasa mismo dijo anoche en el aeropuerto que "nunca se aplicó la doctrina Estrada "en el caso de Chile, es decir, que no se desconoció a la Junta Militar. "Revisamos las zonas de fricción y decidimos eliminarlas", dijo a la prensa.

Ex-ayudante presidencial de R. Nixon se declaró culpable

WASHINGTON, 3 (AP).- El ex ayudante presidencial Charles W. Colson se confesó hoy culpable de encabezar un intento de influir en 1971 en el resultado del proceso contra Daniel Ellsberg.

La declaración de culpabilidad por un cargo de la acusación formulada por un jurado sumariante fue hecha a cambio de las seguridades dadas por la oficina especial del fiscal de que todos los otros cargos contra él, en dos casos separados, serían desestimados.

El Juez Gerhard Gesell fijó el 21 de junio como fecha para pronunciar la sentencia, cuatro días después que Colson y otros cuatro acusados fueran convocados en principio para comparecer ante el tribunal por la intrusión en el consultorio del psiquiatra Daniel Ellsberg.

Colson hace frente también, junto con otros ayudantes de Nixon, a otros cargos derivados del proceso de encubrimiento Watergate, que comenzará el 2 de septiembre. Estos cargos son los de obstrucción de la justicia y confabulación para obstruir la justicia.

El vicefiscal especial William S. Merrill dijo que pedirá tanto a Gesell como al Juez John J. Sirica, que deberá presidir el proceso de encubrimiento, que desestimen todos los cargos presentados anteriormente contra Colson una vez que sea sentenciado. Gesell aprobó el plan.

La acusación de la que Colson se confesó culpable le atribuye haber ideado y aplicado "un plan para difamar y destruir la imagen pública y la credibilidad de Daniel Ellsberg y de los que participaron en la defensa legal de Daniel Ellsberg".

Colson dijo a Gesell: "Mis motivos y propósitos fueron los de neutralizar al doctor Ellsberg como vocero contra la guerra. No me importó que (Ellsberg) hacía frente a cargos de índole criminal".

VENDEDORA

Se necesita para importante Librería

Enviar solicitud en carta manuscrita a

Casilla 2733

RESIDENCIAL CLARIDGE

Confort Economía Distinción

Pedro Salazar 225 (a media cuadra H. Crillón), teléfono 25130.

COMPAÑIA BOLIVIANA DE ENERGIA ELECTRICA S.A.

Bolivian Power Con pany Ltd.

Cortes de energía para mejorar sus servicios.
Día MIERCOLES 5 de junio, de Hrs. 9:00 a 10:30.
ZONA ALTO OBRAJES BARRIO MAGISTERIO, afecta a: Calles X, Y, Z y adyacentes.
Día MIERCOLES 5 de junio, de Hrs. 8:30 a 10:30.
Zona VINO TINTO, afecta a: Av. 7 Enanos entre 3er. puente y calle Capitán Esprella y adyacentes.

CAJA NACIONAL DE SEGURIDAD SOCIAL

COMUNICADO A LAS EMPRESAS

En cumplimiento a disposiciones contenidas en los artículos 3o, 4o, 5o, 6o, y 9o del Decreto Ley No. 11477 de 16 de mayo en curso, se comunica a las empresas naturales o jurídicas, públicas o privadas SUJETAS al campo de aplicación del Código de Seguridad Social, que tengan dependientes remunerados, la obligación de presentar planillas de cotizaciones a la Caja Nacional de Seguridad Social, de conformidad al Código de rama de actividad que señala el inciso e) del D.L. 10173.

1o. Las empresas que no cuenten con sistemas mecanizados tienen la obligación de presentar los siguientes formularios valorados expedidos por la Caja Nacional de Seguridad Social.

Formulario AC-1(Sueldos y Salarios) original 5 copias
Formulario AC-2 (Asignaciones Familiares) original 2 copias
Formulario AC-3 (Subsid. Incapac. Temp.) original 2 copias
Formulario AC-4 (Resumen de Planillas) original 2 copias
Planillas internas de sueldos y salarios 1 copia.

2o. Las empresas que elaboran sus planillas mediante sistemas mecanizados, están obligados a la presentación de 6 (seis) ejemplares de su planilla interna en sustitución del Formulario AC-1, reintegrando su valor con igual número de hojas del Formulario citado.

Para el reconocimiento de Asignaciones Familiares y Subsidios de Incapacidad Temporal, es obligatoria la presentación de los formularios AC-2 y AC-3 más el Formulario AC-4 de Resumen General; sin embargo la empresa podrá sustituir la planilla AC-2 de Asignaciones Familiares de acuerdo a modelo que será suministrado por el Departamento Nacional de Cotizaciones de la Caja Nacional de Seguridad Social.

Las planillas citadas en el punto 2o deberán consignar los siguientes datos adicionales:

a) DATOS DE LA EMPRESA: Según el formato que se instruye al pie del presente comunicado, que debe incertarse al final de la planilla de sueldos y salarios.

b) DATOS DEL TRABAJADOR: Como datos necesarios para la Caja Nacional de Seguridad Social, la planilla mecanizada deberá consignar las columnas 1, 2, 3, 4, 5, 9, 10, 11, 12, 13 y 14 que contiene el formulario AC-1. Al final de la planilla de sueldos y salarios, en columna especial, la empresa deberá consignar el salario contizable a la Caja Nacional de Seguridad Social.

3o.- Las empresas de la Minería Chica están obligadas a presentar únicamente seis ejemplares de su planilla interna.

4o. Las empresas Naturales o Jurídicas Públicas o Privadas NO sujetas al campo de aplicación al Código de Seguridad Social que tangan dependientes remunerados, están obligados a presentar seis ejemplares de sus planillas internas.

5o. Las Empresas de la Minería Chica, y las NO sujetas al campo de aplicación del Código de Seguridad Social que presentan sus planillas internas deberá consignar en éstas, los mismos datos exigidos en los incisos a) y b) del 2o punto del presente comunicado.

6o. De acuerdo con el Art. 7o del D.L. 11477, las empresas están excentas de presentar planillas al Ministerio de Trabajo y Asuntos Sindicales, Consejo Nacional de Vivienda o Consejo de Viviendas Sectoriales, Consejo Nacional de Edificaciones Escolares, las mismas que, de acuerdo al nuevo procedimiento, serán distribuidas por la Caja Nacional de Seguridad Social de los seis ejemplares que ésta reciba.

7o. El retraso o incumplimiento en la presentación de planillas de parte de las empresas citadas en el presente comunicado, dará lugar a las sanciones establecidas en el Art. 11o del referido Decreto Ley, sanciones que serán cobradas coactivamente por la Caja Nacional de Seguridad Social.

8o. LA PRESENTACION DE PLANILLAS INTERNAS Y DE COTIZACIONES QUE SE MENCIONA EN EL PRESENTE COMUNICADO, DEBE REALIZARSE EN EL DEPARTAMENTO NACIONAL DE COTIZACIONES EN EL CUARTO PISO DEL EDIFICIO CADEJA.

DATOS QUE DEBEN CONSIGNARSE AL PIE DE LAS PLANILLAS MECANIZADAS SEGUN INCISO A) DEL PRESENTE COMUNICADO.

FORM. AC - 1.

Nombre ó Razón Social de la Empresa	Adm. Regional	RESUMEN DETALLE	Obreros	Empleados	Total
Domicilio Legal	Número Patronal	1.- No trabajadores			
		2.- Horas Ordinarias			
Localidad Calle N°	Mes de Pila.	3.- Horas Extraord.			
		4.- Total ganado sin Extras			
Rama de Actividad		5.- Total ganado con Extras			

La Paz, Mayo de 1974

DEPTO. NAL. RELACIONES PUBLICAS

La Asociación de Ejecutivos de Ventas y Mercadotecnia de Bolivia

Se complace en invitarle a participar en la conferencia sobre:

"COMERCIALIZACION MODERNA"

que dictará el Sr.

ANTONIO MORGAN G.

Graduado en la Universidad de "Saint Paul" (Chicago-Ill.), Ejecutivo de la Fábrica de Bicicletas S.A. (Arequipa-Perú), Miembro activo A.D.V. del Perú.

FECHA: 3 Y 4 DE JUNIO DE 1974

HORA: 19.00 — 22.00

LUGAR: CIRCULO MILITAR

Inscripciones: Secretaría de ADEV- Bolivia
Fono 55787, Edificio Petrolero, primer piso, Of. 12.

Adhesión: $b. 50 .-

EL DIRECTORIO

SEGUNDA CONVOCATORIA

La Oriental de Seguros S.A., cita por segunda vez a la Asamblea General Ordinaria de accionistas a realizarse en sus oficinas de Santa Cruz de la Sierra, ubicadas en la calle Bolívar N° 61 el día viernes 14 de Junio del presente año a horas 18.oo bajo el siguiente orden del día:

1ro. Lectura y aprobación del acta de la Asamblea anterior

2do. Lectura y aprobación del balance general al 31-XII-73.

3ro. Distribución de utilidades.

En cumplimiento del Artículo vigésimo segundo de nuestros Estatutos la Asamblea se realizará válidamente cualquiera que sea el número de accionistas presentes.

EL DIRECTORIO

Santa Cruz, mayo de 1974.

SAMAPA

CONVOCATORIA A PROPUESTAS 4|74
TENDIDO DE TUBERIA EN "ACHUMANI BAJO"
2° LLAMAMIENTO

SAMAPA convoca a las firmas constructoras legalmente inscritas, para realizar los trabajos del tendido de tubería en la urbanización de "ACHUMANI BAJO". Los pliegos de especificaciones pueden ser retirados en las oficinas de SAMAPA, situadas en el 8° piso del Edificio Tobía calle Potosí, previo depósito de la suma de $b. 450.-

Las propuestas deben ser presentadas con todas las formalidades previstas en el Decreto Ley N° 10120 de 2 de febrero de 1972, hasta las 16 horas del día martes 25 del presente mes.

La Paz, 4 de junio de 1974
LA GERENCIA

INTERNATIONAL MINING COMPANY
ESTALSA BOLIVIANA LIMITADA
AVICAYA LIMITADA
SOFOGAN S.A.

Avisan al público en general haberse trasladado a sus nuevas oficinas situadas en :

AVENIDA ARCE N° 2631
TELEFONO 58703

BOMBAS PARA AGUA
LOEWE

- PARA USO DOMESTICO
- IDEAL PARA ELEVAR LA PRESION DE AGUA EN SU CASA
- CAPACIDAD 1000 LTRS. POR HR.
- CON MOTOR ELECTRICO MONOFASICO

TIPO WA

SERVICIO ESPECIALIZADO Y REPUESTOS.

HANSA Ltda. La firma boliviana de su confianza con mas de 65 años al servicio del país
DEPTO. TECNICO Telf. 42836 - 55219 - 53661
Sucursales: COCHABAMBA - TARIJA - POTOSI - SANTA CRUZ - SUCRE - TARIJA - VILLAZON - TUPIZA

EMPRESA MINERA

"SAN JUAN LTDA"

A LA INCLITA CIUDAD DE TUPIZA

EN EL IV CENTENARIO DE SU FUNDACION

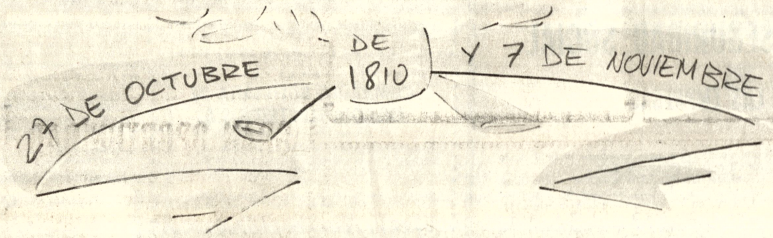

SU HOMENAJE CON OBRAS

realizadas bajo la presidencia del Sr. JOSE LUIS SAN JUAN GARCIA

60 Kms. camino carretero mina Candelaria -San Vicente, que empalma Tupiza con centros mineros de Atocha, con un costo de	$b.	2.069.000.00
Donación de una malla olímpica para el Stadium de Tupiza, con un costo de	"	60.000.00
Donación de una radio-emisora a la Sociedad de Socorros Mutuos Unión Obrera de Tupiza, con un valor de	"	60.000.00
Donación de una cancha de Foot Ball, amurallado destinado para el Colegio en construcción, con un costo de	"	220.484.00
Cesión y donación de la propiedad "MOCHARA MAYU" para granja escolar	"	60.000.00
Donación de una escuela rural completamente amoblada en ESCORIANI, con un costo de	"	120.000.00
Contribución en la construcción de pabellones "Para Los Sin Techo" en la ciudad de Tupiza	"	27.000.00
Contribución a varias instituciones de las Provincias Sur y Nor Chichas para diferentes obras	"	300.000.00

EN CONSTRUCCION

Un moderno colegio para los ciclos "intermedio", "medio" y "técnico" en la ciudad de Tupiza, con capacidad para 1.200 alumnos, totalmente equipado de mobiliario, gabinetes, campos deportivos, etc., con un costo de	$b.	3.000.000.00
Total.-	$b.	5.916.484.00

Tupiza, 4 de junio de 1974.

Violencia política anti izquierdista en Argentina

BUENOS AIRES, 3 (AP).- joven comunista fue asesina- esta madrugada en una nue- exteriorización de la iencia política anti - ierdista, pocas horas antes inaugurarse el décimo greso de la Federación enil Comunista (FJC). Mientras fijaba carteles en la vecina localidad de Boulogne, Ruben Poggioni, fue abatido a balazos por cuadro des- conocidos que viajaban en un automóvil. Otro adherente a la FJC, Jorge Ramos, resultó con heridas graves. Los agresores huyeron a toda velocidad.

Fue la cuarta víctima izquierdista en cuatro días. En la madrugada del jueves, un comando armado derechista secuestró y asesinó a tres adherentes al Partido Socialista de los Trabajadores (PST) en un suburbio industrial de Buenos Aires.

"Es una sangrienta campaña de provocación, pero no nos harán perder la serenidad", dijo un líder comunista al comentar el asesinato.

El congreso de la Federación Juvenil Comunista se inauguró hoy en el teatro Cervantes, facilitado por el gobierno del Presidente Juan D. Perón, quien mañana recibirá a una veintena de delegados de juventudes comunistas del exterior, llegados es- pecialmente para la reunión.

Los comunistas mantienen buenas relaciones con Perón, pero despiertan la sorda hostilidad de sectores derechistas del movimiento peronista, es- pecialmente de la influyente jerarquía sindical. La FJC es considerada como la más importante agrupación de la juventud política del país, después de la peronista de izquierda.

Tiene actualmente unos 50.000 adherentes y gravita considerablemente en los sindicatos, la universidad y las entidades de barrio.

Fernando Nadra, miembro del comité central del partido comunista, expuso ante los 500 delegados de la FJC la posición partidaria ante el gobierno de Perón.

roceso de descomposición n la guerrilla colombiana

BOGOTA, 3 (AP).- El ceso de descomposición de guerrillas del Ejército de eración Nacional (ELN) de piración castrista, continúa ntuandose a juzgar por sus as internas y la acción de fuerzas armadas colom- anas.

Un informe dado a conocer con base en información tar dice que más de 20 sonas que ingresaron al ELN on fusiladas en los dos neros meses del año. Se cula que el número de rrilleros del ELN no pasa de .

El ELN viene operando en zona del nordeste del artamento de Antioquía, al ccidente de Bogotá, donde últimas acciones militares guerrilleros sufrieron fuertes s y la captura de principales s entre ellos Ricardo Lara ada.

Ante la acción de las fuerzas armadas el reducido grupo guerrillero se trasladó a una zona selvática del departamento de Santander, al nororiente de Bogotá, para buscar su reagrupamiento, pero al parecer sin lograr este objetivo, según indica el informe publicado hoy por el diario "El Tiempo".

Luchas internas presentadas durante ese desplazamiento condujeron al fusilamiento, según el informe, de 20 personas, entre ellas una mujer, después de consejos guerrilleros.

Entre los fusilados figuraban tres empleados del gobierno al servicio de la erradicación de la malaria y un concejal del partido de oposición Alianza Nacional Popular (ANAPO) que al parecer ingresaron al ELN.

PROVOCACION.- Londres 3 (AP).- Un policía ataja a miembros de una organización sionista que trataron de provocar al embajador de Egipto quien se disponía a abordar la carroza que le llevaría a la presentación de sus credenciales. (Radiofoto AP especial para PRESENCIA).

Terrorismo en Brescia:

Grupos extremistas de derecha se autofinancian mediante rescates

BRESCIA, ITALIA, (AP).- La policía, que investiga el atentado dinamitero de hace una semana que provocó la muerte aquí de siete personas, dijo que sospecha que grupos de extrema derecha se auto- financian mediante la realización de secuestros y la exigencia de dinero como res- cate.

La policía descubrió ayer 380 millones de liras (600.000 dólares) en efectivo y explosivos en un escondite de elementos de derecha en una zona remota de Los Alpes.

Dijeron que el dinero parecía formar parte del res- cate pagado por la liberación de un industrial milanés secues- trado hace dos meses.

Cerca de 100.000 personas asistieron hoy al funeral de la séptima víctima de la bomba que estalló en un cesto de basura en la plaza principal aquí el 28 de mayo.

El muerto, un maestro de 25 años, era una de las 94 personas hospitalizadas después de la explosión. Seis murieron ins- tantáneamente o poco después.

La policía informó que durante el funeral, una con- fidencia anónima condujo al descubrimiento de un dis- positivo de fabricación casera en el sótano de un banco local.

El artefacto, una lata reple- ta de explosivos, estaba unido mediante un cable a un conducto eléctrico del banco, pero di- ficilmente habría podido es- tallar, dijo la policía.

El banco, así como la mayor parte de las oficinas, tiendas y plantas aquí, estaban vir- tualmente sin personal debido a un paro de tres horas dispuesto por los sindicatos para que coincidiera con el funeral como señal de duelo.

Convinieron detalles de la operación de tregua en Golán

GINEBRA, 3 (AP).- Los generales Adnan Tayara de Siria y Herzol Shafir de Israel anunciaron hoy que convinieron los detalles de la operación de tregua en las colinas de Golán que suscribieron aquí el viernes pasado.

Decidieron también firmar el miércoles próximo un "pro- tocolo operacional" para el acuerdo de tregua negociado por el Secretario Norteamericano de Estado Henry Kissinger.

El convenio abre el camino a un desligamiento militar entre los enemigos más encarnizados del drama del Medio Oriente, que comienza con la creación de una zona de amortización a lo largo de las colinas de Golán y el emplazamiento de regiones de aligeradas fuerzas sirias e israelíes, según el molde de las separación de fuerzas judio- egipcio.

La zona de amortiguación será controlada por 1.250 sol- dados de las Naciones Unidas. Su primer contingente de 300 austriacos está listo para viajar en avión a la zona de Golán, para ser seguido por tropas de otras naciones.

Después de la firma del miércoles, anticipó un anuncio de las Naciones Unidas, Israel y Siria intercambiarán prisioneros de guerra y de- volverán los cadáveres de solda- dos caídos en sus sectores. Las tropas de ambos bandos comenzarán también a replegarse del frente de Golán, en calma desde el viernes pasa- do.

Según los términos de la tregua, la operación total de desligamiento deberá ser completada dentro de 20 días, antes de fin de junio.

El acuerdo de los generales de Ginebra también abre las puertas para la reanudación de la conferencia de paz en los próximos meses para poner fin de una vez por todas al conflicto de un cuarto de siglo en el Medio Oriente.

Esta es una tarea monumental tanto para los ára- bes como para Israel.

Se pide a Israel que de- vuelva todos los territorios que ocupó durante la guerra de 1967 para mejorar sus vulnerables fronteras después de muchos años de amenazas árabes de aniquilamiento.

Diario de Estados Unidos comenta situación chilena

NUEVA YORK, 3 (AP).- El éxito de un eventual intento de la junta militar chilena por in- tegrar un estado corporativista según el molde brasileño y peruano depende de cuan pronto mejoren las condiciones para el pueblo, opina hoy el "Wall Street Journal".

"El éxito final para la junta depende en cuan pronto pueda dar un giro a la economía y poner fin a las dificultades que soporta el pueblo", dice el ar- tículo.

"La esperanza consiste en que los chilenos estarán tan preocupados en el me- joramiento de su bienestar que no tendrán tiempo para política - añade. Esto es básicamente lo que sucedió en Brasil, pero a la junta le llevó cuatro años lograr impulsar el comienzo y, no tuvo que luchar al mismo tiempo con una inflación mundial".

La nota firmada por Everett G. Martin, sostiene que el go- bierno militar decidió que Chile había tenido demasiada política.

"La solución militar, : basta de política e introducción de la técnica laboral y el respeto por el logro individual", agrega ... Si la junta puede concretar sus ambiciosos proyectos, po- dría producir verdaderos cambios revolucionarios y quizás, finalmente, poner fir- memente a Chile en el trayecto hacia el desarrollo económico".

"Cuando se refieren a la reorganización política del país, están estableciendo lo que el vocero de la junta, Alvaro Puga, describe como un estado cor- porativo, que en sus primeras etapas, al menos, no incluirá ninguna elección nacional o actividades partidarias".

El artículo agrega que "para los chilenos, semejante sistema autoritario va contra to- do lo que experimentaron antes, pero la idea no es única en América Latina... Perú y Brasil son dos ejemplos actuales de formas de cooperativismo en acción. La España de Franco, la Italia fascista y la Alemania nazi son otros dos ejemplos, pero eso no indica necesariamente que las versiones latinas se convertirán en estados policiales tan rígidos como esos modelos europeos".

Brasil considera antieconómica la adquisición de excedente de soya

RIO DE JANEIRO, 3 (INTER PRESS SERVICE).- Técnicos de los Ministerios de Agricultura e Industria y Comercio, señalaron que el go- bierno considera antieconómica la adquisición de los excedentes de exportación de soya en grano (2 millones de toneladas), ya que para ello debería invertir 1.600 millones de cruceiros (244 millones de dólares).

La posibilidad de una me- dida de esta naturaleza había sido enunciada por la Secretaría de Agricultura del estado de Río Grande do Sul, ante re- querimientos de los pro- ductores.

Sin embargo, los técnicos del gobierno federal han declarado que la restricción producida en los volúmenes de exportación "es un riesgo que los mismos productores deben correr".

Este año, las exportaciones de soya brasileña han visto re- ducirse sensiblemente sus volúmenes, debido a dos causas fundamentales. La primera de ellas es la reducción de compras de los principales consumidores mundiales del producto. La segunda, como consecuencia de una determinación de los mismos exportadores brasile- ños, quienes resolvieron esperar al mes de mayo, cuando se pro- duce un alza generalizada en los precios de la soya en el mercado mundial.

Empero, esta última cir- cunstancia no sólo no se registró, sino también se pro- dujeron bajas notables en la co- tización del producto en el mercado de Chicago, principal centro acopiador de soya en el mundo.

Ante esta alternativa, los productores y exportadores brasileños solicitaron del go- bierno adquiriese los stocks so- brantes, hasta tanto se regis- traran mejores condiciones de venta, con el fin de que los pro- ductores pudieran seguir operando con vistas a la próxima cosecha.

ESPECIALISTA EN MERCADOTECNIA

Empresa importante solicita los servicios de un especia- lista en MERCADOTECNIA, para desempeñar funciones de: JEFE DEL DEPARTAMENTO DE MERCADO- TECNIA.

REQUISITOS:

a) Edad máxima: 40 años
b) Experiencia mínima: 5 años
c) Base de Trabajo: Cochabamba

Los interesados favor enviar la siguiente documenta- ción hasta el 19 de junio de 1974 a:

Casilla 2004
Cochabamba - Bolivia.

DOCUMENTOS:

a) Curriculum Vitae
b) Fotografía reciente
c) Pretensiones de sueldo
d) Dirección del solicitante.

Administrador técnico

PARA ESTACION DE SERVICIO DE VEHICULOS, IMPORTANTE EMPRESA EN "EL ALTO"

EDAD - 30 a 40 AÑOS
AMPLIA EXPERIENCIA TECNICA.
APTITUD PARA MANEJO DE PERSONAL
CONVENIENTE, POSEER CONOCIMIENTOS ADMI- NISTRATIVOS AL NIVEL DE PLANTAS DE MON TAJE.

ESCRIBIR suministrando antecedentes completos y pretensiones a:

BUSQUEDA N°119 - Box 6834 - La Paz.
(se asegura máxima reserva).

GRABADORA STEREO AKAI

Véndese, modelo M-10, con parlantes propios. REF.: Tel. 50718. Int. 22 - de Hs. 10 a 13 y 15 a 18:30.

LLANTAS USADAS EN VENTA

La Compañía Boliviana de Energía Eléctrica S.A. ofrece en venta 82 llantas usadas de di- ferentes medidas. Las ofertas se recibirán por escrito hasta el día 10 de junio. Mayores re- ferencias en nuestros Almacenes Generales de Av. Montes Esquina Uruguay.

GRAN OPORTUNIDAD

Por cambio de local se li- quida mesas, sillas, mostra- dores, vitrinas, estanterías y varios. Avda. Camacho esq. Colón Nº 1299.

FAMILIA DIPLOMATICA

FAMILIA DIPLOMATICA liquida urgente artefactos eléctricos, vajillas, aparatos fotográficos, alfombras, adornos, etc. días 4 al 6 de junio de 9 a 12 horas Pedro Salazar 517.

Campo Caranda-Pozo No. 78

Y.P.F.B. inició la fase crítica para lograr controlar el pozo

Los ingenieros, técnicos y trabajadores de Yacimientos Petrolíferos Fiscales Bolivianos, bajo el asesoramiento de un experto de la "Red Adair Co.", iniciaron los trabajos de la fase crítica para apagar el pozo N° 78 que se descontroló el pasado 8 de abril y se incendió el día 9 del mismo mes.

La información fue proporcionada a PRESENCIA en Campo Caranda, distante a 103 kilómetros al norte de la ciudad de Santa Cruz, por el Ing. Reynaldo Irahola, jefe de todas las operaciones que actualmente se realizan en ese centro petrolero para lograr controlar el pozo N° 78.

El Ing. Irahola explicó que a las 0.1.15 de la madrugada del día 8 de abril el pozo petrolífero se descontroló, cuando los trabajos de perforación se encontraban a 1.640 metros de profundidad a boca de pozo.

Señaló que, conocido el peligro, se tomaron todas las medidas de seguridad para la protección de los trabajadores por cuanto el gas comenzó a inundar el campo con riesgo de que explosionara en cualquier momento.

Para evitar cualquier desastre de magnitud se estudió la forma de encerrar el pozo, pero esto no fue necesario porque una tormenta caída esa noche incendió el mismo y destrozó la torre.

Según las informaciones las llamas alcanzaron una altura de aproximadamente 100 metros y actualmente se encuentra a 46, debido a que probablemente se han producido derrumbes internos que disminuyeron el fuego.

Posteriormente se contrató los servicios de la "Red Adair Company" de Houston, Texas, que envió dos expertos, quienes iniciaron los estudios para ver la forma de controlar el pozo.

Igualmente se perforó un pozo dirigido denominado Pozo 78a, el mismo que tuvo que ser abandonado porque presentó problemas de orden mecánico. Fue necesario perforar el Pozo 78b que en la actualidad está siendo orientado hacia el pozo descontrolado.

El pozo 78 se descontroló en los 860 metros de profundidad a causa de arenas gasíferas que generaron gas, mezclado con petróleo liviano y agua, que actualmente es quemado.

TRABAJO EXTRAORDINARIO

Los ingenieros, técnicos y trabajadores de Y.P.F.B. realizan un trabajo extraordinario para lograr controlar el pozo. Aproximadamente 200 personas tienen a su cargo el manejo de los equipos mecánicos, traídos desde la Argentina, Estados Unidos y de otros centros petroleros del país.

El personal trabaja jornadas de 24 horas, a una temperatura de 52 grados centígrados.

Desde los 650 hasta los 790 metros de profundidad vertical verdadera se ha iniciado el cementado del pozo dirigido, con cañería de 7 pulgadas, para llegar a la fase crítica del pozo, distante a 70 metros. "De ahí para adelante el trabajo requiere mucho cuidado, mucha precisión y suerte para alcanzar el objetivo de controlar el pozo", afirmó el Ing. Irahola.

EQUIPOS Y MATERIALES

Equipos y materiales de especificas funciones han sido instalados en las inmediaciones del pozo. Cinco compañías especializadas, aparte de los equipos de la "Red Adair", trabajan intensamente en Caranda Existen más de 60 vehículos pesados, cisternas, camiones que inyectan fluido a presión, trépanos, detectores de gas, equipos de soldadura y otros sistemas de auxilio están preparados para actuar en el momento crítico y normalizar la situación.

Para controlar el pozo se requieren 120.000 barriles de agua y 7.000 litros de lodo preparado. Fue construida una piscina artificial de 120 metros de largo por 80 de ancho, y se instalaron silos para el almacenamiento de cemento.

El Ing. Irahola indicó que es posible que en la presente semana sea controlado el pozo porque los trabajos se llevan a cabo según un plan preciso.

OTROS DETALLES

El jefe de operaciones de Campo Caranda informó asimismo a PRESENCIA, que los trabajos de perforación del Pozo N° 78, se realizaban con toda normalidad, y que el objetivo era encontrar petróleo a una profundidad de 2.000 metros.

Explicó que el descontrol se produjo cuando la perforación se encontraba a una profundidad de 1.640 metros.

El pozo es completamente petrolífera y los niveles vírgenes de gas encontrados son reservas que no han sido explotados, por no existir un gasoducto.

Por otra parte, el Ing. Irahola manifestó que el incendio no constituye ningún peligro en el campo petrolero y que se han toamdo las medidas de seguridad convenientes.

Señaló que aún no se conoce a cuánto ascenderán los gastos para el control del pozo. Asimismo, tampoco se puede precisar cuánto de gas se está perdiendo.

Toda la estructura del Pozo N° 78 que fue destruida por el incendio estaba asegurada y el monto invertido en su construcción fue aproximadamente de 600.000 dólares.

Finalmente, Irahola expresó que todos los equipos que se encuentran en Campo Caranda quedarán como propiedad de la empresa y servirán para futuras operaciones.

El Pozo N° 78 es el cuarto que se incendia en Caranda desde que Y.P.F.B. inició sus operaciones en esa región. Los anteriores fueron el 4, 7 y 74. Sin embargo, que el Pozo N°. 78 es el que más tiempo está permaneciendo incendiado, puesto que hasta la fecha lleva ya 57 días descontrolado.

Cuando se abandonaba Campo Caranda, un trabajador petrolero recordando una canción mexicana, expresó, "el pozo está como mariachi, sin rumbo va por la vida".

Los trabajos están siendo dirigidos también por los ingenieros William Mc Kenney, Alejandro del Castillo y Jack Keenan, bajo el asesoramiento de Coots Matthews, técnico de la "Red Adair Co".

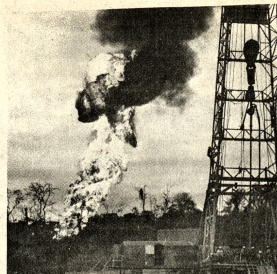

EN CARANDA.- Y.P.F.B. ha iniciado la fase crítica para controlar el incendio del pozo de Caranda. Los técnicos esperan concretar la operación en una semana. La fotografía, que fue tomada el último fin de semana, muestra el pozo que arde desde hace casi dos meses.

Para exportaciones nacionales

Banco Central de Bolivia otorgó préstamo de $us. 2.000.000 a CAF

El Banco Central de Bolivia concedió ayer un préstamo de $US 2.000.000.- a la Corporación Andina de Fomento, para estimular las exportaciones de productos no-tradicionales elaborados en Bolivia, hacia mercados de países miembros del Grupo Andino.

La operación se concretó en un acto en el que firmaron el documento de crédito el Presidente del Banco Central de Bolivia, Lic. Manuel Mercado, por una parte y, por otra, el Presidente de la Corporación Andina de Fomento (CAF), Ing. Adolfo Linares Arraya.

En virtud de ese crédito Bolivia promoverá exportaciones de muchos de sus productos calificados como "no-tradicionales" por medio de financiamientos a través de la CAF, entidad que a su vez garantizará las operaciones de compra.

El Ingl Adolfo Linares Arraya, refiriéndose al préstamo otorgado por Bolivia, dijo que dará lugar a "un sistema ágil por el que se estimulará eficazmente la exportación de productos bolivianos".

De esta manera, por ejemplo, si un importador colombiano requiere importar de Bolivia un producto cualquiera, como ser triconos petroleros, puede recurrir a la CAF para obtener el financiamiento necesario para su compra. "Estas perspectivas favorables para toda la actividad productiva boliviana puede ampliarse a un sinnúmero de artículos elaborados en el país", añadió.

Por su parte, el Presidente del Banco Central de Bolivia, Lic. Manuel Mercado, señaló que se había concretado una "operación muy importante", que por primera vez se realiza en la historia financiera del país. El crédito tiene una tasa de interés del cinco por ciento y la CAF en sus operaciones recargará un determinado porcentaje por costos de administración.

CREDITO BOLIVIANO A LA CAF.- Ayer, se firmó un contrato de crédito de $US.2.0 que el Banco Central otorga a la Corporación Andina de Fomento (CAF), para la adquisic productos bolivianos "no-tradicionales", por compradores de países miembros del Andinos. En la foto, se observa un aspecto de la firma del contrato, a la izquierda el Presiden Banco Central, Lic. Manuel Mercado, y, al centro, el Presidente de la CAF, Ing. Adolfo Li Arraya.

Venta de gas

YPFB espera a comisión argentina para negociar reajuste de precios

El Gerente General de Yacimientos Petrolíferos Fiscales Bolivianos informó que la empresa petrolera estatal está esperando la llegada de una comisión argentina para iniciar conversaciones tendientes a revisar los precios de venta de gas al vecino país. El Ing. Rolando Prada Méndez recordó que los precios actuales son de 35 centavos de dólar por un millar de pies cúbicos de gas seco; y que este precio sube a 42 y medio centavos, incluyendo licuables. Estos precios son el resultado de una anterior negociación sobre el precio oficial que era de 22 centavos el millar de pies cúbicos de gas natural.

Consultado el Ing. Prada respecto a la posibilidad de atender una mayor demanda argentina de gas, dijo que en anteriores y amplias explicaciones la empresa había informado ya que las reservas actuales, además de las que puedan descubrirse en los siguientes diez años, dan un margen suficiente para satisfacer la demanda interna, su posible crecimiento, la venta de gas al Brasil, y aún aumentar el volumen que se comercializa a la Argentina. YPFB exporta actualmente, a través del Gasoducto Santa Cruz-Yacuiba, un promedio de 150.000.000 de pies cúbicos de gas por día.

GASODUCTO AL BRASIL

El Ing. Prada, en respuesta a otra pregunta dijo que no podía aún indicarse ni estimativamente cuándo comenzaría la construcción del gasoducto al Brasil, por cuanto previamente deben suscribirse los convenios respectivos, y que se llegará a estos sólo después de que Bolivia considere beneficioso los estudios de factibilidad y otros proyectos para el polo de desarrollo del sudeste, contemplados en un acuerdo suscrito en Cochabamba, en ocasión de la entrevista de los presidentes Hugo Banzer y Ernesto Geisel.

POZO DE CARANDA

Con relación a los trabajos de control del pozo gasífero de Caranda, que se descontroló y se incendió desde hace 57 días, el Gerente de YPFB dijo que, evidentemente, los trabajos para superar este problema son lentos, debido a la seguridad con que se cumple la tarea. Agregó que se espera tomar contacto con el pozo averiado en pocos días más y que si no se presentan nuevos problemas se habrá dominado el siniestro.

Solucionaron problema entre industriales y productores de tabaco

(ANF).- Mediante convenio firmado el 31 de mayo entre los Industriales Tabacaleros y los productores de materia prima, ha sido solucionado el conflicto, que venía manteniendo este sector, como consecuencia del pedido de mejorás precios planteado por los últimos

El documento firmado por el Gerente General de la Compañía de Tabacos, Sr. Rodolfo Adler, y los dirigentes de los productores, Srs. Otimio Montoya, Renate Banegas, Julio Sanabria, Napoléon Paredes, Gustavo Ortuño y Apolinar Calleja, establece como punto básico de solución el aumento "motu propio" por parte de los industriales de 25 pesos. bolivianos por quintal de tabaco; es decir, un total de 325 pesos bolivianos por quintal.

Para la consideración del convenio, se llevaron a cabo reuniones en el Ministerio de Industria y Comercio bajo la presidencia del coronel Ayoroa y con asistencia de los Subsecretarios de Industria, Comercio, Agricultura, el Coordinador del Pacto Militar - Campesino, la Cámara Nacional de Industrias, la Dirección General de la Renta Interna, el Banco Agrícola la Federación de Trabajadores Campesinos de Santa Cruz y los representantes industriales y productores.

Según los Industriales Tabacaleros, el incremento de $b. 25 al quintal de materia prima, tomando en cuenta otro incremento acordado en el mes de abril, equivale a más del cincuenta por ciento del precio anterior, ya que hace tres meses atrás, el costo sólo llegaba a doscientos pesos bolivianos. Señalan, asimismo, que se ha llegado a este convenio en razón de su profundo sentido patriótico, ya que actualmente los costos internacionales de tabaco son inferiores al fijado ($b. 280.- el quintal en el mercado internacional) y que, pese al incremento, mantendrán los precios actuales en la venta de cigarrillos.

De acuerdo a una de las cláusulas del convenio, la Compañía Industrial de Tabacos adquirirá un total de catorce mil quintales durante el presente año, según las asignaciones que realice el Ministerio de Industria y Comercio para los diferentes productores, quedando por cuenta y riesgo de estos últimos la comercialización de los excedentes, que, según se sabe, alcanzan a diez y seis mil quintales.

El documento hace también referencia a la calidad del tabaco, señalando que en cada quintal debe existir un mínimo de treinta por ciento en hojas de primera calidad, a la condición de que esta elevación no modificará los precios de venta de los cigarrillos negros, y a otros detalles de orden normativo.

Se revertirán al Estado zonas mineras que no son explotadas

Las zonas mineras concedidas a empresas particulares o estatales serán revertidas al Estado, lo mismo que aquellas que no tengan un plan mínimo de inversiones, anunció el Ministro de Minería y Metalurgia. Raúl Lema Patiño.

La intención es lograr que las áreas concedidas, y que actualmente no son de provecho para el Estado, vuelvan a poder de éste para dar opción a nuevos grupos con capital, dispuestos a explotar los recursos de esas zonas.

Una comisión del Ministerio de Minería y Metalurgia y de otras reparticiones estatales revisará el estado de las concesiones hechas a personas particulares, empresas o instituciones dependientes del Estado.

Con la reversión de las áreas ahora en concesión y su posterior adjudicación a nuevos grupos de inversiones, el Gobierno busca ampliar e intensificar la producción de minerales no ferrosos e incrementar los ingresos económicos para la Nación.

El Ministro Lema explicó que la coyuntura por la cual atraviesa la industria mundial ofrece buenas perspectivas a Bolivia, como nación proveedora de materias primas y elementos semi-elaborados.

Una explotación masiva de los yacimientos de minerales nacionales permitiría al país disponer de mayores recursos para encarar sus planes de desarrollo, afianzando al mismo tiempo su economía.

ARGENTINA

El titular de Minería dijo ayer que se espera la llegada de una comisión oficial técnica argentina, para abrir negociaciones relativas a la compra-venta de materias primas para el vecino país.

Lema informó que, actualmente, no existe ningún tipo de conversaciones con otros países, concernientes al hierro, petróleo y gas natural.

El Ministro reiteró que las puertas de Bolivia están abiertas para Argentina.

Durante una charla con periodistas, Lema comentó que Argentina dificultades para el visionamiento de materias primas, especialmente elementos energéticos. En industria. Dijo que Bolivia posee, pero debe negociar para lograr fórmulas de coincidencia de intereses que limitan a las dos naciones, para beneficiarse de una colaboración mucho más recíproca.

Argentina desea comprar sus compras de gas y petróleo bolivianos, además de buscar la provisión de energía eléctrica para su industria siderúrgica.

CHILE

La reciente elevación arancelaria dispuesta por la Junta de Gobierno de Portuaria Chilena (Empormar) informó Lema, afectaría perjudicial para la economía nacional en su conjunto.

Empormar resolvió recientemente elevar en un 1.600 por ciento las tasas portuarias. En enero pasado había incrementado en una proporción de 1.690 por ciento.

El Ministro Lema señaló las adversas condiciones en que se halla hoy impone Chile para el tránsito de la mercadería por sus ductos hacia Bolivia, lo que obliga a nuestro país a desviar sus importaciones por puertos del Perú y Argentina.

Productores del cuero no aprovechan perspectivas industriales del sector

Se producen calzados de escasa calidad

La industria nacional del cuero, pese a su crecimiento en los últimos años, que la coloca en el cuarto lugar entre las industrias no tradicionales, continúa sin aprovechar las posibilidades que tiene a su alcance y aún no da al país y su economía los recursos que está en posibilidades de hacerlo.

Es el diagnóstico que hecho ayer durante la iniciación de la reunión sectorial, que congrega en la Cámara Nacional de Industrias, a representantes de la producción de cueros y manufacturas derivadas.

El Subsecretario de Industria e Integración, Juan Pereira Fiorilo, durante la iniciación de la reunión sectorial, dijo que la industria del cuero y sus manufacturas, alcanzó en la última década un crecimiento importante que la sitúo entre las más activas del sector no tradicional.

Refiriéndose al crecimiento de ese sector de la producción, dijo que en 1963 su actividad alcanzó los 55.309.269 pesos mientras que en 1972, había llegado a los 117.300.000 pesos.

Por las perspectivas internas y externas que tiene la industria del cuero, dijo Pereira Fiorilo, los puntos de esta rama de la actividad requieren de algunas normas básicas que aseguren su buena calidad y otorguen prestigio no sólo al fabricante sino al país.

EXAMEN

Posteriormente, el Subsecretario hizo un examen de la producción del cuero vacuno. Dijo que es abundante y poco tecnificada la crianza de este ganado, que es sujeto a maltrato por parte de los inexpertos ganaderos, quienes sólo piensan en el negocio de la carne.

Debido a que los ganaderos no adoptan ningún tipo de protección sanitaria para los animales en crianza, el cuero de las reses carneadas no es de buena calidad; las plagas, como la garrapata, reducen la calidad de esa materia prima.

Los ganaderos, en general, no logran un óptimo aprovechamiento del cuero de las reses, que restan posibilidades de mejores ingresos económicos para el sector y anulan las perspectivas de aprovechamiento que pueden dar a esa materia prima otros sectores.

En el llamado ganado menor, el aprovechamiento del cuero tampoco es mejor que el anterior.

Los cueros de los ovinos, caprinos y camélidos, pese a tener grandes posibilidades industriales en el país, no son aprovechados adecuadamente.

En cuanto a los cueros de los animales salvajes, los cazadores comercian ilícitamente esta materia prima, principalmente en los países vecinos, burlando las leyes nacionales de protección que, en muchos casos, tienden a evitar la desaparición de algunas especies, dijo el Subsecretario.

CALZADO

Juan Pereira, en su acerca de la situación industria del cuero manufacturas. dijo que industria del calzado de algunos de sus sistemas ducción que están erra

En este aspecto, los fabricantes de calzado merecen nuestra observ que hay una reprochable calidad en su prod por la mala utilización práctica en los pegados determinan que a los meses de uso. los ca escolares, sean inu afectando a la pobre de miles de padres de dijo el Subsecreta Industria e Integración

A juicio de este autor otro grupo de empres diseños son anticuados demuestra que es tam la dirección empresar de ese sector no incluye en la que se incluye cuero-, están en pre quiebra total Los tra de estas factorías mantener las indust declinación a base de hambre. Frente a esta dijo Pereira Fiorilo, alternativas: liquidar fortalecerlas y, en bilidad cabe la perspe que se asocien con extranjeras que les tividad moderna tec además de abrirles un comercial que incluya portación

Al final de su exp Subsecretario de Indus a los reunidos a con centros de producción teligencia y habilidad

Geobol propugna solución gl problemas de comités de desa

(ANF).- Una política de solución global a los problemas planteados por los diferentes Comités de Desarrollo y Corporaciones Departamentales, para la explotación racional de nuestros recursos naturales, es el objetivo que busca el Servicio Geológico Boliviano. Esto fue explicado en la última convención nacional de geología, realizada últimamente en la ciudad de Santa Cruz, según su director ejecutivo, Ing. José Guillermo Torrez.

Geobol, dice el ejecutivo, está empeñada, dentro de los fines de su función específica, en la confección de la Carta Geológica Nacional, como primera prioridad, encuadrada en los procedimientos de la Comisión Internacional de la Carta Geológica del Mundo; y, además, en la elaboración del mapa tectónico, que se encuentra en plena ejecución, así como el mapa hidrogeológico de Bolivia.

En cuanto al aspecto minero, Torrez afirmó que la prospección de minerales metálicos y no metálicos es un problema que debe ser encarado como necesidad básica por cada una de las corporaciones y comités de desarrollo, para lo cual GEOBOL esta dispuesta a prestar sus servicios, así como para la ejecución de aguas subterráneas superficiales.

GEOBOL propone según su director, que la empresa estatal de petróleo las empresas extranjeras que están ingresando a la prospección de este producto obligatoriamente la información hidrogeológica de la zona de observación y prospección.

Informó luego que en el mes de julio GEOBOL inicia Programa de la Cuenca del Beni, objeto de explorar y evaluar el potencial de reservas mineralógicas y base fundamental para la elaboración de planes de desarrollo del sector.

Por otra parte, anunció que la conferencia internacional en la que GEOBOL participará, que lleva a cabo GEOBOL en Santa Cruz, servirá para que el país pueda aportar tecnología de la ciencia de la geología, para perdidos, sin embargo, propone que esa asistencia debe venir "como fondo perdido, con financiación contingente, como cooperación de gobierno

Hoy se realizará el Habeas Corpus en favor de universitarios presos

-Se adhirieron al recurso la Comisión de Justicia y Paz y la Confederación Nal. de Profesionales.-

La Corte Superior del Distrito ha dispuesto que la audiencia de Habeas Corpus interpuesto por el Comité Interfacultativo de la Universidad de San Andrés, se cumpla hoy en la mañana, en presencia de todos los Vocales de la Corte, los demandados y los detenidos.

La demanda ha sido dirigida contra el Ministro del Interior, Cnl. Pereda Asbún y jefes policiales y del Departamento de Orden Político.

El tribunal de Habeas Corpus será integrado por el Fiscal del Distrito en lo Penal, Dr. Victor Durán Vargas.

ADHESIONES

La Comisión Boliviana de Justicia y Paz, presidida por Luis Adolfo Siles, y la Confederación Nacional de Profesionales, dirigida por Manuel Morales Dávila, se han adherido al recurso de Habeas Corpus planteado por el Comité Interfacultativo de la UMSA, en favor de varios universitarios detenidos, a raíz de los recientes sucesos ocurridos en la Universidad paceña.

"La Comisión de Justicia y Paz y quienes suscriben este memorial -expresa el memorial- cumpliendo nuestra labor específica de defensa de los derechos y libertades públicas como fundamento de la vigencia de la justicia y el imperio de la paz, nos adherimos al recurso de Habeas Corpus presentado por el Comité Interfacultativo en defensa de los universitarios René Soria Galvarro, Tito Carrasco, Fernando Valverde, Jorge Alvarez Piñedo, N. Alurralde y Carlos Montaño. Pedimos, en consecuencia, que se nos tenga como parte dentro del presente recurso y reiteramos el pedido de que los nombrados sean puestos en libertad por haber sido arbitrariamente detenidos y por guardar indebida detención."

Por su parte, la Confederación de Profesionales se adhiere al Habeas Corpus planteado contra el Ministro del Interior, el Jefe de la Guardia Nacional de Seguridad Pública, el Director de la DID y el Jefe del Departamento de Orden Político, "por la indebida detención de los universitarios René Soria Galvarro" y los otros cinco arriba nombrados.

Los profesionales piden en el escrito de demanda que una vez se verifique la audiencia, con la presencia de los demandados y detenidos, conforme al Art. 18 de la Constitución Política, se disponga la libertad inmediata de los universitarios en cuyo favor se interpone el recurso.

Presupuesto de la Dirección de Aduana es de $b. 28.000.000.

El Presupuesto de la Dirección General de Aduanas alcanza a 28 millones de pesos, informó ayer el Director General de esa institución, Cnl. Hernán Castro Villazón.

Indicó a la prensa que ese presupuesto será aprobado por autoridades de gobierno en el curso de esta semana. Con el monto asignado se pondrán en práctica planes programados para la presente gestión.

Dijo que en la nueva estructura que tendrá esa entidad, se ha previsto el cambio de los funcionarios jerárquicos a nivel de todos los distritos del país. Aclaró que tal medida no constituye de ninguna manera la puesta en práctica de despidos.

Además, añadió que en razón de que el personal de aduanas cumple una misión delicada en la represión del contrabando, se ha dispuesto el incremento de haberes para cada funcionario, especialmente para aquellos que trabajan en zonas aledañas.

Embajador venezolano recibió ayer el Cóndor de los Andes

Con la orden nacional del Cóndor de los Andes, en el grado de Gran Cruz, fue distinguido ayer el Embajador de Venezuela, Gral. Eliseo Medina Arellano, quien, cumplida su misión diplomática en Bolivia, renornará a su país. Oficialmente se informó que le sucederá como Embajador en La Paz el Dr. Tulio Alvarado.

Correspondió al Ministro de Relaciones Exteriores, Gral. Alberto Guzmán Soriano, imponer al diplomático venezolano las insignias de la condecoración, señalando que esta es otorgada a "los ciudadanos extranjeros que prestaronr servicios eminentes (a Bolivia) y contribuyeron a estrechar más, en su condición de representantes diplomáticos, la amistad y colaboración entre los pueblos".

Expresó que las figuras del Libertador Simón Bolivar y del Mariscal Antonio José de Sucre, "son los indestructibles enlaces" que ligan espiritualmente a Bolivia y Venezuela. Se refirió también al mayor acercamiento logrado por las dos naciones a través del contacto personal de sus presidentes, del intercambio activo de sus Fuerzas Armadas y hombres de empresa, lo que permitirá la apertura de nuevos cauces dentro de la obra de acercamiento y efectiva cooperación que, dentro del pensamiento bolivariano, mantienen Bolivia y Venezuela.

El Embajador Eliseo Medina Arellano, quien en horas de la tarde acudió al Palacio de Gobierno para despedirse del Presidente Hugo Banzer Suárez, expresó que su mayor mérito era haber venido a Bolivia para tratar de unir más a las dos naciones. "Aprendí a querer a Bolivia en los bancos escolares de nuestro pueblo natal, cuando el maestro provinciano nos hablaba de la hija predilecta y muy querida de Nuestro Libertador", dijo el Embajador venezolano.

Expresó también que quería a Bolivia porque ese sentimiento lo había aprendido en la Academia Militar y por la gratitud y el afecto con que Bolivia venera a sus héroes. Concluyó indicando que la condecoración recibida la llevará con orgullo y dignidad y la defenderá con valor.

Comisión mixta estudia una bonificación para mineros

Autoridades del Ministerio de Trabajo y Asuntos Sindicales informaron que una comisión mixta integrada por delegados de la Corporación Minera de Bolivia y de la Federación Sindical de Trabajadores Mineros, estudia una nueva bonificación a los obreros de la Empresa Siglo XX.

Las gestiones fueron iniciadas a pedido de los trabajadores de la planta de recuperación de minerales "zink and float" de ese centro minero.

La Comibol aceptó iniciar las conversaciones tomando en cuenta a los trabajadores como ser la producción, costo de recuperación, señalando un término de prueba de tres meses que se inició el pasado mes de diciembre y concluyó el mes de febrero del presente año.

Se informó que la Federación Sindical de Trabajadores Mineros trabaja intensamente para lograr el financiamiento del fondo complementario para los trabajadores mineros.

CENSO LABORAL

Por otra parte, autoridades del Ministerio de Trabajos y Asuntos Sindicales, informaron que hasta fines del presente mes se conocerán los resultados del censo laboral nacional.

El censo laboral permitirá determinar el movimiento de trabajadores en todos los rubros para llevar a cabo posteriormente un estudio relativo a una nivelación salarial de todos los trabajadores del país.

ACTIVIDAD DEL MINISTERIO

El Ministerio de Trabajo retornó el pasado viernes luego de haber realizado un viaje de inspección a las ciudades de Cochabamba, Oruro y Santa Cruz, donde se interiorizó de las labores que realiza el Instituto de Capacitación de Mano de Obra (FOMO).

CURSOS SOBRE FORMACION PROFESIONAL.- Durante su estada en la ciudad de Oruro el Ministro de Trabajo, Dr. Alfredo Franco Guachalla, visitó las instalaciones del Instituto de Aprendizaje Industrial, en cuyas dependencias se dictaran cursos para formación obrera. En la fotografía, el Ministro Franco Guachalla acompañado del agregado laboral de Francia, Claude Bergonzat (centro), y del asesor laboral de la Embajada de los EE.UU. (atrás) Jhon Lamassa recibe explicaciones sobre los equipos y maquinarias que se dispone para la capacitación obrera calificada.

Fueron ampliadas a 120 las llamadas telefónicas

(ANF.)- El Gerente de la Empresa de Teléfonos Automáticos S.A., Gral. Raúl Zárate Quintanilla, informó a ANF que el Directorio de la compañía telefónica decidió, en reunión del cuerpo en la mañana de hoy, la ampliación del número de llamadas libres de 70 a 120 a fin de que quienes deseen que el público usuario pueda realizar 50 llamadas más liberadas del cobro adicional de 30 centavos por llamada.

El Gral. Zárate indicó que la decisión fue tomada en base a estudios económicos y análisis del proceso tarifario.

NO FUE OFICIALIZADA RENUNCIA DEL GERENTE DE TASA

Fuentes autorizadas de TASA informaron que aún no ha sido oficializada la renuncia del Gerente de la empresa, Gral. Raul Zárate Quintanilla.

El Ministro de Transportes y Comunicaciones, Ambrosio García, dijo por otra parte, que no conocía absolutamente nada en torno a la renuncia del Gral. Zárate.

Como es de conocimiento público, hace ya algunos meses, entró en vigencia el nuevo sistema de tarifas de TASA, impuesto, según los personeros de la empresa telefónica, debido a su descapitalización paulatina, a la constante elevación de precios de materiales y equipos técnicos y al reajuste de otros servicios públicos.

LAB Y BRITISH CALEDONIAN

El Ministro de Transportes, Ambrosio García, informó que el Lloyd Aéreo Boliviano no ha llegado a ningún acuerdo con la empresa aérea BRITISH CALEDONIAN, para una LAB busco asociarse con la mencionada compañía para la obtención de ventajas mutuas, tanto de transporte como de explotación de rutas no aprovechadas por la empresa nacional.

El titular del ramo indicó además que el Lloyd Aéreo Boliviano tiene la facultad de realizar este tipo de gestiones y lograr una asociación con la empresa que tenga interés en hacerlo.

CAF aprobó crédito de $us. 5.000.000 para planta petroquímica binacional

Se trata de planta de pesticidas que instalaran Bolivia y Argentina

La Corporación Andina de
mento formalizó ayer la
ncesión de un crédito de
00.000 de dólares que habia
robado para la planta pe-
uímica binacional de pes-
idad a ser instalada en el país
r Bolivia y Argentina.
Fue el Presidente de la CAF,
Ing. Adolfo Linares quien en
acto cumplido ayer en el
spacho del Ministro de
ergía e Hidrocarburos, Ing.
illermo Jimenez Gallo en-
gó a este y al Embajador
gentino, Alberto Eduardo
lazar, copias de la Resolución
la que se aprueba el préstamo
s intereses serán del 8 por
nto anual para $US. 4.500.000
e se utilizarán en financiar
pios y del 9 por ciento anual
ra los restantes $US.500.000,
e formarán parte del capital
trabajo.
El Ing. Linares dijo que la

aprobación del préstamo habia sido lograda en tiempo record. pues habia sido solicitado hace apenas unos meses. Agregó que, por eso, esperaba que la ejecución del proyecto, por parte de Bolivia y Argentina, se la lleve a cabo también en tiempo record. Señaló que la CAF actuó con rapidez porque es consciente de que el proyecto, ademas de beneficiar a los dos paises, significa un paso destacado de los planes de integración. americana.

La prontitud con que pueda estar definitivamente constituida la sociedad mixta boliviano-argentina "Agroquimica Latinoamericana", depende ahora de la celeridad con que actuen las partes interesadas, particularmente el país vecino. El Embajador de la Argentina, al resaltar la importancia del apoyo de la CAF, "incluso a un país no integrante del Acuerdo de Cartagena", señaló que se trataba de un aporte importante para la integración latinoamericana.

El Ministro Jiménez Gallo, al agradecer al ejecutivo de la CAF, hizo notar que el crédito de $US. 5.000.000 era el más alto de los solicitados hasta ahora al organismo financiero andino. En cuanto al proyecto mismo, indicó que consideraba que para su culminación se ha avanzado ya un 90 por ciento

"Sólo queda -dijo- que nos sentemos una vez mas con nuestros hermanos argentinos para dar los últimos toques"

El préstamo, aprobado el pasado 20 de mayo por la V Reunión del Comité Ejecutivo de la Corporación Andina de Fomento, estará avalado por YPFB Argentinos.

Según se explicó en el Ministerio de Energia e Hidrocarburos, "La obtención de este financiamiento es resultado de las gestiones efectuadas por las empresas estatales participantes, encaminadas a concretar la instalación de la planta de pesticidas en el país, que por ser un proyecto que conlleva claros beneficios para ambas partes, ha merecido decidido interés de las autoridades empresariales y gubernamentales respectivas".

ANTECEDENTES

En relación al proyecto de instalación de la planta binacional se entregó la siguiente información:

"En el curso de seis reuniones binacionales de Complementación Petroquímica representantes de YPFB, CBF e YPFB han establecido y acordado los términos sobre los que se constituirá y manejará la nueva empresa que operará instalaciones de un costo aproximado de $US. 10.000.'000.- y facturará insecticidas organicos por un valor anual promedio de US$. 8.500.000.- para ser comercializados en el mercado ampliado subregional andino y argentino.

Los documentos de constitución de Agroquimica Latinoamericana S.A. serán suscritos en breve por los ejecutivos de las empresas asociadas, hecho que permitirá obtener las primeras autorizaciones y las facultara a iniciar la realización de los objetivos de la nueva empresa.

La implantación de este proyecto será un significativo logro boliviano en el cumplimiento de las metas de la integración andina y en el aprovechamiento de asignaciones otorgadas al país, así como en la efectivización de la cooperación y la complementación para el desarrollo industrial propulsadas conjuntamente con la hermana república Argentina.

Agroquimica Latinoamericana S.A. será la primera sociedad mixta binacional que se constituye en el país y también la primera de este tipo que operará en el ámbito del Grupo Andino, amparada por las Decisiones 24 y 27 de la Comisión del Acuerdo de Cartagena. El funcionamiento de sus instalaciones permitirá que productos agroquimicos elaborados en Bolivia y fabricados con materias primas nacionales y argentinas, sean comercializados en el mercado subregional argentino a la vez que hará posible que Argentina, país miembro de ALALC no asociado al Acuerdo de Cartagena, participe indirectamente de los beneficios que trae consigo el esquema andino de integración. La Corporación Andina de Fomento al aprobar el financiamiento para la Planta de Pesticidas, reconoce la gran importancia que reviste la ejecución de este proyecto binacional en cuanto sus amplios alcances representan la materialización del concepto de integración andina y de complementación boliviano-argentina, y la generación de nuevos recursos necesarios para el desarrollo de Bolivia".

INAUGURACION.- En el Palacio Legislativo, fue inaugurado ayer el II Curso Subregional de Capacitación de Personal Técnico en Actividades de Juventud, y Servicio de Voluntariado. Al acto concurrió el Presidente Banzer, quien aparece en la fotografía superior junto a otras autoridades. En la fotografía inferior, participantes del curso y parte de la concurrencia.

Se reanudó la huelga estudiantil en Sucre

SUCRE 3 (PRESENCIA).- Un recrudecimiento de la tensión entre estudiantes y autoridades se hizo patente hoy con la "marcha del silencio" que universitarios y normalistas realizaron en apoyo al Comité Interfacultativo de la universidad paceña y reiterando exigencias en pro de la autonomía y democratización del sistema universitario.

Esta manifestación pública fue culminacion de un movimiento estudiantil de dis conformidad con el acuerdo suscrito el viernes pasado entre dirigentes juveniles y autoridades, con intervención del Cardenal Maurer, dando por solucionado el conflicto y disponiendo la suspensión de la huelga general.

El sábado pasado, cuando aun no habian transcurrido 24 horas de la firma de ese acuerdo, universitarios y estudiantes de la Normal, reunidos en asamblea resolvieron desconocer a sus dirigentes que habian firmado el convenio con las autoridades y exigieron la inmediata libertad de todos sus compañeros detenidos en el DID.

Esta demanda fue satisfecha de inmediato por el Prefecto quien dispuso la libertad de todos los estudiantes que se encontraban bajo custodia e incluso de un catedrático de la Normal que estaba preso.

Ante este hecho los estudiantes reunidos resolvieron suspender toda manifestación hasta hoy, lunes.

MARCHA DEL SILENCIO

Esta mañana, cerca al mediodia, más de un millar de estudiantes normalistas y universitarios iniciaron la que se denominó la "Marcha del Silencio" desde la Escuela Nacional de Maestros hasta las calles céntricas de la ciudad. Los estudiantes portaban en primera fila la enseña nacional. Manifestaron que mañana realizarian otra marcha.

En la tarde fueron dados a conocer comunicados de la Federación Universitaria Local y de la Federación de Estudiantes de Secundaria, cuyo tenor es el siguiente: "Comunicado de la FUL.: 1º El dia 30 de mayo se realizó una asamblea, la misma que decidió rechazar la via de solución propuesta al problema a moción de las bases se acordó mantener inalterable el apoyo prestado al Comité Interfacultativo de la Universidad Mayor de San Andrés en sentido de: a) Pedir la vigencia de la autonomia universitaria. b) Clausura universitaria para la elección del rector. c) Libertad de los estudiantes detenidos en todo el país".

2.- "Frente a la carencia total de informaciones procedentes de la ciudad de La Paz y con el objeto de conocer en el lugar del terreno el problema que aqueja a la UMSA, se decidió el viaje del universitario Luis Villegas con el propósito de tomar contacto con el Comité Interfacultativo de San Andrés. Como resultado de este viaje se estableció lo siguiente: El movimiento de la Universidad Mayor de San Andrés es de carácter netamente estudiantil, tendiente a lograr la real y efectiva superación de la universidad boliviana. Para ello, dice el comunicado, se cuenta también con el apoyo de catedráticos y de distintos sectores de la población. Se establece un acuerdo entre universitarios de La Paz y Sucre en sentido de luchar por la solución favorable de nuestras peticiones".

COMUNICADO DE LA FES

En la asamblea general de todos los estudiantes de secundaria realizada hoy, a horas 15 y 30, se acordaron los siguientes puntos:

1.- Se formó la mesa directiva ad-hoc de la FES, con participación de los establecimientos de secundaria.

2.- Apoyar moral y materialmente al movimiento universitario y pedir, asimismo, la libertad de los detenidos estudiantes en escala nacional, y la solución a sus justas demandas.

3.- La directiva resuelve: decretar huelga general e indefinida a partir del dia martes 4 de junio a las cero horas.

4.- Asimismo, cita a todos los estudiantes de secundaria a la reunión que se realizará el dia de mañana, a horas 10 en Surapata. Firmado, José de Los Rios y siguen otras firmas.

Las carreras de la universidad cumplieron sus clases en forma irregular; la mayoria tuvieron que suspenderlas por falta de alumnos. De igual modo, en la Escuela Normal, con excepción de unos pocos cursos, el paro de labores continuó unánimemente acatado; las labores escolares también se desarrollaron en forma anormal.

Conferencia del Clero apoya a Monseñor Jorge Manrique

La Conferencia del Clero de La Paz ha enviado la siguiente nota al Arzobispo Jorge Manrique Hurtado:

Excmo. y Rvdmo. Monseñor:

La Conferencia del Clero, expresión genuina del sentir de todo el Clero Arquidiocesano, dirige a Su Excelencia Reverendísima la presente, exponiendo un justiciero desagravio por el torpe brulote emitido por una anónima Asociación de presuntos católicos, en el matutino "Hoy" de días pasados.

Es un desagravio, porque es de conciencia pública la rectitud y el espiritu pastoral, pleno de sacrificio, que caracteriza su labor al frente de la Grey que el Señor le ha confiado.

Pensamos que, con la gracia de Dios, semejante diatriba admitida por uno de los grandes de prensa considerados serios en nuestro medio, ha de servir de ocasión propicia para unir más y más nuestros esfuerzos junto a nuestra dignisima primera autoridad eclesiástica para trabajar con más celo por el servicio de Dios, nuestra Patria y las almas confiadas a nuestro cuidado.

Ante semejantes asechanzas, todos juntos elevamos al Señor nuestra más fervorosa plegaria para que, como Cristo en la Cruz, el sacrificio que se consuma en su persona sea en beneficio espiritual de nuestra sufrida Iglesia.

Permanecemos firmemente unidos a Cristo por medio de su digno Pastor, nuestro amado Arzobispo, Monseñor Jorge Manrique Hurtado.

Fdo. R.P. Jaime Fernández Riveros, Presidente de la Conferencia del Clero de la Arquidiócesis de La Paz, y Párroco de la Iglesia de JESUS DEL GRAN PODER.

TAM amplió su servicio a Reyes, Ixiamas y Cobija

Transportes Aéreos Militares informó haber ampliado el itinerario de su servicio de vuelos al noroeste del país: Reyes, Ixiamas y Cobija.

El Comunicado de TAM dice:

Por disposición del Comando General de la Fuerza Aérea y en cumplimiento de su misión, cual es la del resguardo de nuestra soberania, la vertebración territorial, el apoyo moral y material a todas las poblaciones alejadas del país, así como la de contribuir al progreso y desarrollo de la Nación; Transporte Aéreo Militar, se complace en inoformar que a partir del presente mes ampliará sus servicios con un nuevo itinerario al noroeste, con la siguiente ruta y frecuencia:

RUTA: La Paz.- Reyes - Ixiamas - Cobija, retorno misma ruta.

Frecuencia: Dos vuelos mensuales, cada 15 días.

Fecha de inauguración: Martes 11 de junio de 1974.-

Cursillos de Cristiandad respaldan a Mons. Jorge Manrique Hurtado

Cursillos de Cristiandad han
o conocer la siguiente nota
respaldo a Mons. Jorge
rique Hurtado, Arzobispo
La Paz:

Como miembros de un
imiento Apostólico Laical y
scientes de nuestra vin-
ación estrecha con la
arquia, no podemos aceptar
uestro Pastor, Monseñor
ge Manrique H., sea gra-
amente calumniado por
onas, que se llaman ca-
icas.

Apoyamos a nuestro querido
obispado Pastor y, como
s comprometidos, nos
den muy de veras las
mnias vertidas contra el
or Arzobispo. Que sepa
stro Pastor en este momento
dolor que lo queremos y que
ocemos de muy cerca su
ificada labor diaria.

Sabemos muy bien, que
ñor Manrique no ha
cado en momento alguno
voto de apoyo y que El sabe
s que nadie, que el alumno no
más que el Maestro y como
perseguido y calumniado a
sto, el Maestro, les tocará la
ma suerte a sus seguidores y
special a los sucesores de los
stoles.
Pero esto no nos quita el deber de decir a nuestro Pastor:

Animo, Monseñor, porque hay muchos laicos católicos que está a su lado y que quieren compartir con Ud. todas sus preocupaciones y sinsabores.

A nuestros hermanos laicos, que escribieron este infeliz artículo en un matutino del 29 de mayo próximo pasado, les queremos decir lo siguiente con palabras del Concilio Vaticano Segundo:

"Este Sagrado Sinodo enseña que los Obispos han sido dado, por institución divina, a los Apóstoles como Pastores de la Iglesia, de modo que quien los escucha, escucha a Cristo, y quien los desprecia, desprecia a Cristo y a quien lo envió." (1.G.20. cf. Lc. 10.16.)

El mismo Concilio, hablando de nosotros los laicos, dijo también:

"Los Laicos, al igual que todos los fieles cristianos, tienen el derecho de recibir con abundancia de los sagrados pastores los auxilios de los bienes espirituales de la Iglesia y, en particular, la Palabra de Dios y de los Sacramentos. Y manifiestenles sus necesidades y sus deseos con aquella libertad y confianza que conviene a los hijos de Dios y a los hermanos en Cristo. Conforme a la ciencia, la competencia y el prestigio que poseen, tienen la facultad, más aún, el deber, de exponer su parecer acerca de los asuntos concernientes al bien de la Iglesia. Esto hágase si la circunstancias lo requieran a través de instituciones establecidas para ello por la Iglesia, y ciempre en VERACIDAD, FORTALEZA Y PRUDENCIA, con REVERENCIA Y CARIDAD hacia aquellos que, por razón de su sagrado ministerio, personifican a Cristo. "(L.G.37)

Sólo en diálogo y con amor cristiano pueden resolverse los problemas.

La Paz, 3 de junio de 1974

Fernando Rico, Presidente; Chepa de Vera. Secretaria; Carlos Boada Vocal Hacienda Martha Uriarte, Vocal Hacienda. Luis Dávila Vocal Precursillo, Alicia de Zabala. Vocal Precurs.; Antonio Mariaca Vocal Cursillo, Marcelo Salek, Vocal Poscursillo; Maria Saravia. Vocal Escuela. Alejandro Oizumi, Vocal Escuela.; Irma M. de Zegarra; Martha de Blacutt ,vocal Poscursillo.

Banzer: "Hemos dedicado todos nuestros actos a la juventud"

El Presidente Hugo Banzer Suárez anunció que su gobierno prepara a la juventud para que conduzca la nación, expresando que el pueblo boliviano confiaba en ella para que trate el vital problema del enclaustramiento geográfico, a cuya solución debe contribuir la juventud de toda América.

Estas palabras fueron pronunciadas en el acto inaugural del Segundo Curso Subregional de Capacitación de Personal Técnico en actividades de Juventud y Servicio de Voluntariado, en el que se desarrollarán temas importantes para la juventud latinoamericana. Entre ellos, se mencionan la situación del desarrollo social en América Latina, tendencia de cambio social y las políticas de desarrollo social en la región, la implementación de la política de la juventud, el servicio voluntariado, concepciones políticas y estructura operacional a nivel internacional.

Al acto de inauguración, que fue presidido por el Gral. Hugo Banzer Suárez, concurrieron algunos Ministros de Estado, el Subsecretario de Juventudes, My. José Quirós, representantes del cuerpo diplomatico y delegados de organismos internacionales, como ONU, OEA, FAO, UNICEF, UNESCO, OIT, CIME y otros nacionales como CONIP y Planeamiento Educativo. A ese curso, asisten delegados de las juventudes de Argentina, Brasil, Peru, Paraguay, Chile y Uruguay, aparte de la representación nacional.

"En Bolivia, hemos dedicado todos nuestros actos a la juventud y creemos que estamos inmersos en el pensamiento de la juventud", dijo el Presidente Hugo Banzer Suárez. Afirmó que en nuestro país se rinde culto a la juventud, preparándola y haciéndola partícipe de las decisiones de más alto nivel y que en los niveles secundarios de la Administración Central existen jóvenes "Con ellos hicimos la revolución y gobernamos para ellos", agregó.

"Señaló: "Queremos preparar el liderazgo, no de mañana, sino de hoy mismo, y por eso damos un pujante empuje a la juventud. Este curso ha de significar un valioso aporte para la juventud, no solamente para una parte de ella, sino para la de toda América". Agregó que esperaba que en ese Curso se aúnen criterios y esfuerzos para lograr un entendimiento mejor que posibilite, a través de la acción de la juventud, que los pueblos de América se unan para lograr derechos y bienestar.

El Presidente Banzer hizo referencia al problema marítimo, señalando "Los bolivianos esperamos que, a través de la juventud, se trate tema tan importante para Bolivia", pidiendo a la juventud de América que contribuya a buscar una solución al problema del enclaustramiento boliviano.

El Subsecretario de Juventudes, My. José Quirós, por su parte, dijo que "la juventud está en condiciones de decidir su propio destino e incluso convertirse en factor de decisión del destino de la patria". Al expresar que confiaba en que el Curso alcanzará las metas propuestas, pidió a los participantes que manifiesten sus ideas con la más amplia libertad a fin de que las conclusiones logren objetividad y sirvan, posteriormente, de un verdadero código de experiencias.

El representante del Servicio de Voluntariado, Vladimir Alvarez, afirmó: "Estamos aquí para dialogar. En este Curso, no se busca de ninguna manera tratar de adoptar posiciones para el norte o el sur, para la izquierda o la derecha; lo que se busca es reflexionar a la luz de la experiencia y de los conceptos básicos de participación".

En apoyo a universitarios

Estudiantes de Cochabamba iniciaron paro de 48 horas

Cochabamba, 3 (PRESENCIA).- Estudiantes de varios establecimientos de educación media, decretaron hoy un paro de 48 horas en apoyo a los universitarios de La Paz y a la vez pidiendo la democratización de la FES.

La decisión está contenida en un comunicado de los representantes de los colegios Avaroa, Bolivar, Sucre. 6 de Junio y otros.

En el communicado, se insiste en la necesidad de institucionalizar los organismos administrativos, académicos y estudiantiles de la Universidad.

Los estudiantes del ciclo medio, después de evaluar los últimos acontecimientos que tuvieron como escenario a las Universidades de San Andrés y San Francisco Xavier, demandan a las autoridades del Gobierno la democratización de la Universidad cochabambina.

El paro en los establecimientos del ciclo medio se prolongará hasta el próximo miércoles.

EN SAN SIMON

Por su parte, los universitarios de San Simón reiteraron hoy su pedido de institucionalización en este cuatrimestre.

Anunciaron que el Comité Interfacultativo de Cochabamba, como organismo representativo estudiantil universitariado de Cochabamba, "este lleno al diálogo", como única vía hacia la solución de los problemas de esa Casa Superior de Estudios.

FF. AA. desmienten...

Viene de la página 1)

Muyurina, obedece exclusivamente a operaciones de rutina, sin que exista motivo especial para ello.

3.- La presencia del Gral. Raúl Alvarez Peñaranda, Jefe del Estado Mayor Conjunto de las Fuerzas Armadas en este distrito, es motivada por asuntos de carácter normativo, habiendo realizado una inspección rutinaria a ese cuartel lo mismo que a las unidades e institutos de la Guarnición".

El comunicado, finalmente, aclara que "a la fecha existe completa tranquilidad en la Guarnición, dedicándose a sus tareas regulares"

Ministerio del Interior:

Advertencia a padres de familia y estudiantes

A raiz de rumores sobre el supuesto fallecimiento de un estudiante en Sucre y del desconocimiento que la parte estudiantil hizo de un convenio suscrito con las autoridades en la capital, el Ministerio del Interior advirtió ayer que en lo sucesivo actuará con el máximo rigor y energía para mantener el orden público.

La advertencia oficial está contenida en el siguiente comunicado:

El Ministerio del Interior, Migración y Justicia comunica a la opinión pública, lo siguiente:

1.- El rumor de que en los acontecimientos estudiantiles acaecidos en la ciudad de Sucre se hubiera producido el fallecimiento de un estudiante es absolutamente falso, y obedece a una sistematizada campaña de agitación de siniestros objetivos; en consecuencia emplazamos a que se demuestre con la identidad, el supuesto estudiante fallecido.

2.- El desconocimiento por parte de los estudiantes del convenio suscrito entre autoridades y estos, con el que se daba por finalizada la situación conflictiva, significa que el problema ha pasado al seno de los contornos estudiantiles y es manejado por direcciones políticas.

3.- A partir de la fecha, este Despacho Ministerial advierte a los padres de familia y estudiantes, que actuará con el máximo rigor y energía en defensa de la tranquilidad y la paz pública.

La Paz, 3 de junio de 1974

DEPARTAMENTO DE RELACIONES PUBLICAS

Pese a llamados y conminatorias

Huelga de universitarios prosiguió ayer en la UMSA

Sólo se pasaron algunas clases en la mañana

La mayoria de los estudiantes de la Universidad de San Andrés continuaron ayer la huelga que hace 14 días fue dispuesta por el Comité Interfacultativo, para conseguir el cambio del Rector Mario Aguilar Zenteno, la democratización de la Universidad y la libertad de los estudiantes detenidos.

Durante la mañana, la asistencia de alumnos de carreras que funcionan en el edificio central y en la Facultad de Ingeniería fue notoriamente escasa pero lograron pasar algunas clases. A mediodia y en la tarde, la paralización fue total sin que se hubiesen registrado hechos violentos.

La paralización de las labores académicas se ha producido no obstante la decisión de las autoridades universitarias de reiniciarlas y reiterados llamados que hicieron para que el estudiantado asista a clases. Los alumnos se limitaron a permanecer en el atrio del edificio central entonando canciones y estribillos.

Esa actitud se produjo desde las 10 de la mañana hasta poco más de las 12, cuando se retiraron. El propio ocurrió en la tarde, oportunidad en la que se sentaron en las puertas del edificio e imposibilitaban la dificultaban el ingreso de las pocas personas que lo intentaban. Fue entonces cuando el ex dirigente de la CUB, Jorge Castro Machaca, llegó acompañado de otros; sólo hizo el intento de ingresar, acción que fue rechifiada por los presentes.

Las actividades administrativas fueron normales. Varios profesores tuvieron que retirarse debido a que no contaban con alumnos.

Los alumnos partidarios de la huelga, que se concentraron en el atrio del edificio central, compusieron estribillos, pusieron nuevas letras a canciones populares todo ello contra el Rector, especialmente. No hubo incidentes ni bloqueo de calles. A mediodia, una fracción de la Guardia se apostó en las cercanias, pero se retiró poco después, en vista de que no ocurrieron hechos que hicieran necesaria su intervención.

OPINION DEL RECTOR

El Rector Mario Aguilar fue entrevistado a las 17.00 horas. Dijo que las labores académicas en la Normal reiniciado normalmente y que eran "varias las carreras que pasaban clases"; luego mencionó a los grupos reunidos en el atrio, de quienes se quejó que impedían el ingreso y que habian llegado a poner cadenas a las puertas respecto que no fue comprobado por los periodistas.

Dijo que de persistir esta situación, se consideraría la adopción de medidas de acuerdo con el CNES. Atribuyó la disminución de la asistencia a clases a que "los padres de familia habian preferido no dejar concurrir a sus hijos por temor a posibles incidentes".

Sostuvo que las autoridades universitarias "han dado soluciones a los pedidos de los estudiantes" y mencionó que no hay oposición a que conformen sus organizaciones universitarias.

Hizo alusión a los estribillos que expresaban los estudiantes, entre los que cito el de "libertad para Debray", "como prueba de esos intereses. Los estudiantes dijeron que en vista de que los sindicatos de "comunistas", pedían la libertad por "considerarla imposible" y porque "si pedimos la de nuestros compañeros no nos hacen caso".

Se refirió también a la posibilidad de pérdida del cuatrimestre para los inasistentes "por evaluación" y que el propósito es no variar el calendario a no ser a costa de parte de las vacaciones.

PRESIDENTE DEL "CNES"

El Presidente del Consejo Nacional de Educación Superior, Ing. Miguel Tejada, fue consultado sobre la jornada transcurrida y afirmó que la asistencia a clases llegó al "sesenta por ciento del alumnado". además de que consideraba normal esa cifra para ser el primer dia de reiniciación de labores.

Dijo que en caso de acrecentarse el ausentismo, se trataria de "un acto de provocación"; pero no anticipó las medidas que se tomarían en tal eventualidad.

COMITE INTERFACULTATIVO

El Comité Interfacultativo pondero la actitud de los universitarios de no asistir a clases y la interpretó como decisión de defender sus derechos. Resaltó la disciplina que han observado los universitarios, a quienes pidió igual conducta hasta lograr la solucion de los problemas.

Reiteró que su posición es eminentemente académica.

LA NORMAL

Estudiantes de la Normal Superior Simón Bolivar manifestaron que mediante una asamblea general se desconoció a la Federación de Estudiantes Normalistas Urbanos por ser "impuesta por las autoridades" y que en vista de no contar con una representación auténtica se ha constituido el Comité Interseccional de este centro de estudios, el mismo que se solidariza con los planteamientos del Comité Interfacultativo.

Disponen un paro de labores de 48 horas a partir de hoy como demostración de esa solidaridad y duelo de "30 días por la muerte de un estudiante en Sucre".

DERECHO E INGENIERIA

Todas las carreras que componen la Facultad de Ingeniería y la de Derecho decidieron plegarse a la huelga universitaria, así como reconocer y acatar las disposiciones que adopte el Comité Interfacultativo.

Esas decisiones fueron dadas a conocer a los medios de difusión por los propios dirigentes estudiantiles.

La Facultad de Ingeniería tomó esa decisión anoche a las 19.00 horas, en una asamblea de los representantes de todas las carreras que la componen y a la que asistieron también periodistas.

Durante la mañana, se había dispuesto que cada carrera efectuara asambleas generales para adoptar decisiones.

Se resolvió que cada una de las carreras de Ingeniería acreditara un representante ante el citado Comité Interfacultativo y que se prescindirá de toda actitud política.

Los dirigentes dijeron que no necesitan reconocimiento del CENES para desempeñarse como tales, ya que sus mandatos proceden de la mayoría de sus compañeros. Añadieron: "No necesitamos sellos ni visto bueno del CNES".

DERECHO

Milton Sanjinés López Videla, además de haber emitido un comunicado, manifestó personalmente que los estudiantes acordaron desconocer al Centro de Estudiantes de Derecho, porque éste decidió acatar las decisiones del CNES y continuar las labores académicas "en contra del sentir mayoritario de los estudiantes de San Andrés" y porque esa directiva del Centro no emana de elecciones libres y democráticas.

Sostiene que en razón a todo lo anterior, se ha dispuesto la conformación de un nuevo directorio, presidido interinamente por Sanjinés López Videla, y que como primera acción ha dispuesto apoyar la huelga y las determinaciones y planteamientos del Comité Interfacultativo. Promete que las determinaciones de la Carrera de Derecho se adoptarán mediante asambleas generales.

PARO DE ESTUDIANTES DE U.M.S.A.- La foto fue tomada ayer cuando la mayoría de los estudiantes de San Andrés decidió no concurrir a clases en acatamiento a las disposiciones del Comité Interfacultativo. Se reunieron en el atrio del edificio central y entonaron estribillos y canciones alusivas a sus reclamaciones, en un ambiente festivo.

Homenaje a A. von Humbold

La Academia Nacional de Ciencias de Bolivia y la Sección Nacional del IPGH, realizarán mañana -horas 18 y 30- un acto de homenaje al sabio alemán Barón Alexander von Humboldt, con motivo de celebrarse el 175 aniversario de su viaje a América.

El acto -que será abierto por el Ing. Jorge Muñoz Reyes, presidente de la Academia Nacional de Ciencias- tendrá lugar en la sede de la institución, Edif. Museo Nacional de Arqueología, calle Tiwanaku N° 93.

El Cnl. DAEM José Antonio Zelaya, presidente de la Comisión Nacional de Geografía del IPGH, dictará una conferencia sobre la repercusión científico-geográfica del viaje a América del sabio alemán.

El acto será cerrado con las palabras del Dr. Ernst August Racky, Embajador de la República Federal de Alemania.

Encuentro de Teatro

Con el propósito de "promover la actividad teatral y fomentar su expresión y desarrollo, y como homenaje a las Fiestas Julias", La Universidad Mayor de San Andrés y la Alcaldía Municipal convocan al ENCUENTRO DE TEATRO 1974, que se realizará a partir del 9 de julio en el Teatro Municipal "Alberto Saavedra Pérez".

El "Encuentro" viene a ser una feliz continuación del Simposio de Teatro realizado en meses pasados en nuestra ciudad con el patrocinio de la UMSA.

Según el informe proporcionado, los participantes en el ENCUENTRO DE TEATRO deberán sujetarse a las siguientes bases.

1 - Podrán intervenir todos los grupos de teatro constituidos o por constituirse a la fecha, trátense de conjuntos profesionales o experimentales.

2 - Los grupos que deseen participar deberán inscribirse hasta el día viernes 21 de Junio en la División de Extensión Universitaria - Departamento de Teatro.

3 - Al momento de hacer conocer su participación deberán entregar dos libretos de la(s) obra(s) a representarse; dos listas de integrantes del conjunto con datos de cada uno de ellos y el papel que representarán en la obra. Se deja establecido que no hay limitación en tanto una misma persona represente papeles o actúe con diversos grupos o realice distintos roles en varios de ellos.

4 - El rol de actuaciones será dado a conocer con una anticipación de siete días a la realización del ENCUENTRO

5 - Las obras deberán ser preferentemente de autores nacionales, sin exclusión de extranjeros, pudiendo cada grupo representar varias obras si así lo deseare sin límites de estilo o género.

6 - Los mejores grupos y las mejores puestas en escena contarán finalizado el evento, con el patrocinio y auspicio de la Universidad Mayor de San Andrés y la Alcaldía Municipal de La Paz para que realicen una temporada en el Teatro Municipal el 80% de lo recaudado en ella será del grupo actuante.

El auspicio de la Universidad y de la Alcaldía Municipal consistirá en publicidad y todas las facilidades que permitan un buen éxito de la misma.

7 - Los grupos deberán tener todos sus decorados y elementos escénicos necesarios para el montaje. En caso de requerir algunos elementos que pudieran ser proporcionados por la Universidad o la Alcaldía Municipal deberán hacer conocer sus necesidades quince días antes de la realización del ENCUENTRO.

8 - Todos los grupos que asistan al ENCUENTRO recibirán diplomas de participación y estatuillas recordatorias.

9 - La Universidad Mayor de San Andres y la Alcaldía Municipal de La Paz nombrarán un Comité de Selección, integrado por personas de reconocido afecto por el teatro. Los grupos designarán una o dos personas como delegados - representando a todos - ante el Comité.

10 - Mayores datos en las oficinas de la División de Extensión Universitaria - Departamento de Teatro.

PORTADA de la Casa de los Corregidores, una de las bellezas artísticas de la Villa Imperial, ciudad que siempre ha despertado el asombro tanto de nacionales como de extranjeros. (Foto Mendoza).

Castañón Barrientos desaprueba fallo de un concurso de Cuento

El escritor Carlos Castañón Barrientos no está de acuerdo con los resultados del concurso de Cuento convocado el pasado año por la Universidad "Tomas Frías" de Potosí.

El informe procedente de la Villa Imperial y publicado en nuestra edición de ayer señalaba que el jurado -integrado por Armando Alba, Roberto Leitón, Arturo von Vacano, Carlos Castañón Barrientos y Wilson Mendieta Pacheco- había declarado desierto el primer premio; el segundo lugar para el cuento "Roquendo o prácticas para morir inédito (Robert Iseki), y finalmente el tercer puesto por "No verás la luz" (J.R. Marcos)

...Castañon Barrientos, en carta dirigda a nuestra redacción, sostiene :" Como miembro del jurado, hice conocer mi opinión por escrito a fines del mes de diciembre de 1973, pronunciándome por el primer premio en favor de "Kova Runa", el segundo desierto y el tercero compartido por "Araweco" y "Perkins".

"En vista del resultado señalado en la noticia periodística a que hago referencia, quiero hacer constar mi punto de vista disidente que, estoy seguro ha de ser anotado en el acta a labrarse por el Jurado en Potosí.

El patio de la Alhóndiga

Por GERMAN ARCINEGAS

(ALA) Teatro ideal para representar el gran drama de México es el patio de un granero. El patio de la Alhóndiga de Guanajuato. Tan grande como el de un convento, se diria una sala de baile. Ha sido cuartel y fortaleza y escenario de la matanza más trágica de la revolución de independencia. Pero al verlo, se creeria que las pulidas baldosas que lo cubren no las han pisado sino mujeres aéreas, danzantes, con zapatillas de raso. Como la alhóndiga está construida en una piedra verde malva niña que humilla a los mármoles con su tono vegetal, la luz en el patio se afina como en caja de vidrio, y nadie entiende cómo eso pudo ser hospital, campamento, depósito de granos, almacen de pólvora, campo de batalla. En el patio de la Alhóndiga se puede escribir un poema, pero la realidad está en los roncos gritos de la soldadesca que aún resuenan en los derrames de sangre que han ensuciado los zócalos-sangre hasta los tobillos- en el salvaje triunfo glorioso del pueblo que siguió a Pipilo, el héroe de la piedra en la espalda.

Construyeron los empañoles la Alhoódiga, con cara dura de fortaleza, para almacenar granos suficientes para un año No importarían los ríos desbordados, las sementeras arrasadas, las pruebas mas duras de la fortuna, si en la Alhóndiga había mais para hacer millones de tortillas, frisoles para hartarse los trescientos sesenta y cinco días del mal año. Y estarían salas inmensas con barras de plato hasta el techo, riquezas en custodia de las minas mas ricas del mundo. Semejantes tesoros exigian las seguridades de una construcción Bastilla. Y por eso el 28 de septiembre de 1810, todos los indios que brotó la tierra se salieron de madre para tomarse la Bastilla de Guanajuato. Ahí fue lo de Pipilo.p

Vicki Baum, la novelista de Gran Hotel, viviendo en Guanajusto, se apasionó por la toma de la Alhóndiga, y recreó la homérica batalla en EL ANGEL SIN CABEZA, mirando la tragedia desde dentro, del lado español. Para una mujer austriaca estas escenas mexicanas dejan atras a las más tremendas de la historia europea.

-(ALA)

Exposiciones

SALON DEL "CLUB DE LA PAZ".- Hoy, a horas 18 y 30, inauguración de la exposición de pinturas del "Grupo Pucara".

--*-*-*

FIRST NATIONAL CITY BANK.- Oleos del chileno Florial Arias Galleguillo, joven artista que realiza una gira por varios países latinoamericanos.

--*-*-*

GALERIA SAPURU.- Mañana, horas 18 y 30, inauguración de la muestra de tallados del artista Roberto Coca. La exposición cuenta con el auspicio del Centro Boliviano-Argentino de Cooperación Cultural. (Calle Jaen).

A y P asiste a Seminario en Chile

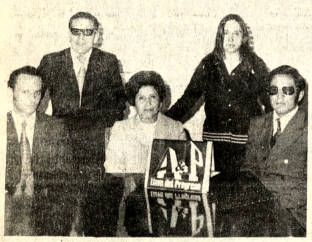

El sistema AyP utilizó el vuelo 495 de Lufthansa para enviar a Santiago de Chile a cinco de sus personeros que asistirán al XII Seminario Sectorial de Ahorro y Préstamo en esa ciudad.

Hugo Rodríguez, Ricardo Pinto, Cristina de Mercado, Mary Carmen García y Carlos Grandchant, cumplirán posteriormente un período de entrenamiento de tres semanas en la Mutual "Diego Portales" de Valparaíso, Chile.

...y ahora:
FLORES
para el 4º Básico

FLORES CUARTO ES LA CONTINUACION DE FLORES TERCERO. A TRAVES DE LAS PAGINAS DE ESTE LIBRO EL NIÑO PODRA ADQUIRIR EL GUSTO POR LA LECTURA, ENRIQUECER SU VOCABULARIO, PRACTICAR LA ORTOGRAFIA Y LA COMPOSICION.

DISTRIBUYE:
Librería Editorial "JUVENTUD"
Yanacocha esq. Mercado

ARTE Y CULTURA

Concierto de Cámara hoy en el Municipal

Hoy, a horas 19 y 30, en el Teatro Municipal, se presenta el afamado "Bielefelder Düo", integrado por el cellista Fritz Kommerell y la pianista Heidi Kommerell.

El concierto -que cuenta con los auspicios del Ministerio de Educación y Cultura y el Goethe Institut- ha sido elaborado en base a las siguientes obras:

Chopin, Sonata en sol menor; Kodaly, Sonata Op. 4; Fauré, Elegie Op. 24; Franck, Sonata en la mayor.

El "Bielefelder Düo", además de haber realizado numerosas grabaciones, ha actuado con éxito en los más importantes centros musicales de Europa. En mérito a estos antecedentes, el concierto de hoy promete convertirse en un verdadero suceso musical.

Con los auspicios de la Academia Johann Sebastian Bach y el Goethe Institut la pianista Iris C. Carrillo ofrecerá mañana -a horas 18 y 30- un recital en la sala de conciertos de la institución de la Avenida "6 de Agosto".

La joven pianista interpretará obras de Bach, Beethoven, Brahms, Chopin, Debussy, Liszt, Prokofieff.

CLIFFORD IRVING abraza a su esposa Edith. La pareja se reunió ayer en Nueva York luego de una separación obligada de casi dos años. La señora Irving salió bajo fianza de una prisión suiza en mayo, después de catorce meses de encarcelamiento por su participación en la falsa autobiografía del millonario Howard Hughes. (Radiofoto AP especial para PRESENCIA).

Tarabuco: esencia del folclore

Por: Rafael Ortega Vaquera

Una fiesta tradicional con sabor a nuestra tierra, impregnada en la intimidad misma y con ritmos ancestrales que aún se conservan por varias generaciones, merece ser elogiado, no sólo, por el hecho de descollar las diversas facetas que contiene el espléndido acervo nacional, sino, que se debe destacar aquello que todavía se mantiene como valor intrínseco lo heterogéneo del folklore.

Entre una de las particulares manifestaciones, se pueden apreciar a 60 Km. de la capital de la República, Sucre, donde se encuentra Tarabuco, población perteneciente a la provincia de Yamparáez, de costumbres indigenistas, cuyas expresiones dejan traslucir durante las épocas del carnaval y a comienzos de la habitual cosecha agrícola.

Referirse al carnaval de Tarabuco, es tocar un punto muy variado para descorrer muchos aspectos que abarca la fiesta indígena del valle chuquisaqueño, que para investigadores y estudiosos del folklore se torna difícil describir o narrar la idiosincrasia de esos pueblos. La expresión cabal de su indumentaria, su música y sus bailes con movimientos monótonos para unos y alegres para otros, parece ser compleja.

El calendario anual señala al 12 de marzo como el nacimiento de esa danza autóctona trucida por los comunarios del lugar absorbidos a rememorar aquel episodio histórico del "Jumbate" que significó COMBATE, lucha sostenida entre pobladores de la comunidad contra los españoles por el año de 1816.

Cuenta la misma tradición que durante la conquista, los realistas se adentraron, en el Alto Perú, a los más recónditos confines del territorio, devastando y despojando poblaciones enteras en su trayecto con el fin de saciar la apetecida ambición y obtener riquezas fabulosas del oro y plata que inicialmente habian conseguido del portentoso Cerro Rico de Potosí. Esta arremetida cruel por fuerza de las armas y la superioridad bélica de entonces daba lugar a la matanza de los indígenas que incesantemente eran amenazados.

Frente a estos hechos surgen dos caciques, Carrillo y Calizaya junto a tres mil indios tienden emboscada al batallón "Verde", español famoso por sus saqueos e incendios, derrotándolos en definitiva en las alturas de Tarabuco, dando así, inicio a un nuevo episodio a la gesta libertaria de la independencia republicana.

Desde entonces las demostraciones de ese pasaje histórico se cultivan con el correr del tiempo, danza donde los bailarines parecerian ir en pos del combate con movimientos rigidos y la severa mirada de sus rostros. La intromisión de modalidades con atavíos multicolores e indumentarias propias, presentan al tarabuqueño una característica singular, con la montera puesta, que es, imitación al casco de la armadura española que no son de fierro, sino de cuero, el uso del poncho generalizado en los hombres que llevan pantalones anchos y cortos hechas de la "bayeta" de la tierra, con ojotas de un espesor de 8 cm en cuya parte posterior llevan unas sonajas que dan ritmo a la danza en el unisono compás.

Son la "Pucara" y el "Puchllay" revelaciones donde esta raza encuentra con el baile estímulo para continuar viviendo el consuelo a sus numerables tristezas y remembranzas a sus tepasados.

Estas danzas típicas indígena bolivianas, en necesidad vital a mas significarle una mística criterio nacional Don Simón Paredes decía: "Bailan y se alegran, como cuando penas, por propia voluntad mandato de sus autores".

Sin embargo esta expresión pública de la cultura a través del folklore, cohibidos a falta de medios necesarios, esta fiesta del anterior tuvo real trascendencia festiva aunque con deficiencias en su organización. En este año no tenía el esperado debido a varios factores negativos, tales como deficiencia y escasez de vías de comunicación, falta de energía eléctrica, promoción de la industria sin chimenea, turismo, que harían de este pueblos de Chuquisaca, especialmente de Tarabuco, la fiel exponente del folklore vivo de nuestro país.

Al momento continuo receso y adormecimiento al fomento de la industria turística, mientras tanto el país extraña a toda actividad nacional vive solo de costumbres milenarias, boreando sus desventuras, blando su propio idioma, cierta resistencia a la integracion a poblaciones convecinas.

Quizá esas sean las causas suficientes que en Bolivia, en ninguna otra parte a diferencia americano se dedica a salvaguarda las diferentes ostentaciones con alguna que en la actualidad, el ejemplo de su vasto folklore.

CONCIERTO DE CAMARA
del
"BIELEFELDER DUO"
(Cello y Piano
HOY, Martes 4 de Junio — Horas 19.30
TEATRO MUNICIPAL
Obras de: Chopin, Kodaly, Fauré y Franck
MINISTERIO DE EDUCACION Y CULTURA
INSTITUTO CULTUIRAL BOLIVIANO ALEMAN
GOETHE - INSTITUT
Venta de Entradas en la Boletería del Teatro, a partir de las 10.30 Horas a.m.

GRUPO "BETA"
PROXIMAS ADJUDICACIONES:
VIERNES 7 JUNIO HS.19
¡PONGA SUS CUOTAS AL DIA!
Auto Prata
PONE RUEDAS EN SU VIDA
CAPITALES UNIDOS LTDA. Av. Camacho 1361

"CENTRO DE ESTUDIANTES DE LA CARRERA DE DERECHO"

COMUNICADO Nº 3

Comunicamos a los universitarios de la Carrera de Derecho de Ciencias Sociales, que las actividades académicas se reiniciarán a partir de la fecha, con los mismos horarios ya establecidos.

A este efecto:

1.- Garantizamos el normal desenvolvimiento de las actividades académicas en nuestra Facultad.

2.- No acatamos, ni nos comprometemos con el Comité Inter-Facultativo que persigue el cierre de la U.M.S.A., denunciando ante la opinión pública este atentado.

3.- A fin de lograr un clima de entendimiento y la paz social, el Centro de Estudiantes de la Carrera de Derecho se constituye en Mediador para la solución del problema universitario.

La Paz, 1 de Junio de 1974.

Fernando Mendoza A.
1er. Vice Presidente

Ricardo Alarcón P.
Secretario General

p. Héctor Rodríguez S.
Presidente

UNIVERSIDAD MAYOR DE SAN ANDRES

Informe de las actividades de la UMSA a la opinión pública

Se hace saber a la opinión pública que la iniciación de clases en esta Casa Superior de Estudios, procedio en la mañana de hoy con normalidad, aunque con interferencias de elementos agitadores que no lograron el restablecimiento de las mismas.

INFORME POR FACULTADES

En Ciencias de la Salud se pasaron las dos primeras horas de clases de acuerdo al horario acostumbrado, interrumpiéndose luego por presiones ejercidas por un grupo de estudiantes que solicitaron a los Catedráticos la suspensión de labores académicas. En los Departamentos de Enfermería y Maternidad se pudo mantener el orden y se desarrollaron normalmente las actividades académicas.

La Facultad de Ciencias Puras y Naturales, ha realizado en el transcurso de la mañana una asamblea de docentes, la misma que ha determinado por mayoría de votos el retorno a las labores académicas a partir del día de mañana en los horarios de costumbre.

La Facultad de Ciencias Sociales de la misma forma ha trabajado en los horarios acostumbrados. El primer turno de clases de 7 a.m. a 9 se ha desarrollado con normalidad, habiéndose impedido en cambio, el turno de 11.30 a.m. a 13.

La Facultad de Tecnología por su parte, ha desarrollado labores académicas sin interferencias, en un buen porcentaje con la asistencia de docentes y estudiantes.

La facultad de Humanidades y Ciencias de la Educación, en la misma forma que la Facultad de Ciencias Sociales, ha cumplido con el primer horario de clases habiendo sido interferido posteriormente los mismos.

La Facultad de Arquitectura con asistencia de docentes y alumnos, no pasó clases por cambio de horarios, habiendo sido repuesto el horario anterior a partir del día de mañana.

El Rector, Vice Rector, Decanos y Docentes, hacen saber que el día de mañana, las puertas de la Universidad estarán abiertas para el desarrollo de actividades académicas de acuerdo a la resolución de C.N.E.S. R.R.P.P. Nº 111/74.

La Paz, 3 de Junio de 1974

AGENDA FEMENINA

TRO CULTURAL DE OCTUBRE

Las componentes del Centro ural Femenino tendrán su nión mensual hoy a horas 16 u sede de la calle México Nº

MITE DE MAS LIANAS

Se cita a las señoras socias Comité de Damas Italianas a sunión que con motivo de la sión del nuevo Directorio se rá a cabo el día jueves 6 de mes a horas 14.30. En la tunidad se contará con la encia del Embajador de a, señor Beniamino del Gui . La sesión se efectuará en el ulo Italiano, situado en la nida 6 de Agosto.

MITE DE DAMAS RO-IAS

El Comité de Damas arias se reunirá en su sesión dinaria de Directorio ma- a horas 10.30 en su Secre- ía de la Avenida Arce Edi- Montevideo 3er. piso.

CONGRATULACION

En honor de las escritoras Mercedes de Cano M., Natty de Guillén Pinto, Elvira D. de Bedregal y Paz Nery Nava, congratulándolas por la publicación de sus últimas obras, ofrece esta tarde un té la señora Graciela Bozo D.

CIM

Ha sido designada como Secretaria Ejecutiva del Comité Boliviano de Cooperación a la Comisión Interamericana de Mujeres la señorita Alicia Martínez de Cárdenas, secretaria comercial con amplia trayectoria en el campo de su especialidad. Actualmente desempeña el cargo de Jefe de Préstamo de la Mutual La Paz.

AMIGOS DE LA CIUDAD

En celebración del Día del Maestro, la Agrupación Femenina de Los Amigos de la Ciudad, ofrecerá un vino de honor a las maestras que pertenecen a la institución. Las palabras de homenaje estarán a cargo de la Secretaria de Relaciones, señora Irma de Bedregal. El acto se cumplirá hoy a horas 10.30 en su sede social.

DESFILE DE MODAS Y DE PEINADOS

En el rumy de beneficencia que auspicia la Hermandad del Señor de los Milagros para el proximo martes 11 en el Club de La Paz, se realizará un desfile de peinados y modas.

SOCIEDAD DE SENORAS DEL MONTICULO

Se reunieron ayer a horas 15 en el salón parroquial.

COMITE DE SENORAS COCHABAMBINAS

Mañana en la residencia de la señora Maruja de Diaz Machicado se realizará un té organizado por el Comité de Señoras Cochabambinas.

COMITE PRO RECLUSOS Y LIBERADOS

Celebra su reunión mensual pasado mañana jueves en la residencia de la señora Antonieta de Mendoza (Av. Hernando Siles y calle 15 de Obrajes).

CURSOS DE INTERES PARA LA MUJER

El Club de Señoras El Hogar inició desde ayer un ciclo de cursos de manualidades en yute y sus diversas aplicaciones, repostería, decoración, pastillaje, macramé y repujado. Mayores informaciones en el Edificio San Francisco.

DESFILE DE MODAS. En la Galería Luz, situada en la calle Mercado, se realizó un interesante desfile de modas en el que participaron boutiques, sastrerías, casas de confección nacional y los salones de belleza ubicados en este centro comercial. Las fotografías muestran algunos momentos de la exhibición que contó con la presencia de numeroso público transeunte

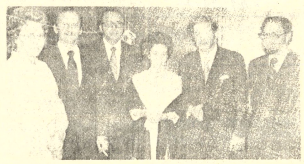

REUNION NACIONAL SOBRE EL MAL DE CHAGAS. El Ministro de Salud, Dr. Luis Leigue, el Director del Instituto del Torax, Dr. Alfredo Romero, el Dr. Gastón Cornejo la Dra. Lily Cornejo y otros profesionales que asistieron a esta reunión médica.

Sociales

REUNIONES

Con ocasión del aniversario natal de la Reina Isabel II de Inglaterra, el Embajador de Gran Bretaña y la señora de Hope Jones ofrecerán una recepción en su residencia el próximo viernes 14 de junio al mediodía.

El Encargado de Negocios de Portugal y la señora de Pinto Machado ofrecerán una recepción el próximo lunes con motivo de celebrar la Fiesta Nacional de su país

En casa de los esposos My (r) Rubén Murillo y Carmen Collao, fueron agasajadas las esposas de los socios de la Federación de Beneméritos "Tres Pasos al Frente" con motivo del Día de la Madre. En la oportunidad fue distinguida la señora Corina Peñaranda de Arce Pacheco como Madre Predilecta 1974

Los socios del Rotary Club se reunen mañana en una sesión - almuerzo en los salones del Club de La Paz, para escuchar la disertación del Dr. Dámaso Eduardo Delgado sobre el tema "Organización y caracteristicas de un Club Rotario".

BAUTIZO

En la Iglesia de San Lorenzo, Washington fue bautizada con el nombre de Andrea Verónica la hija de los esposos Luis Guillermo Pozo y Verónica Basaure.

NACIMIENTO

El hogar de los esposos Juan Azcui Sandoval y Gloria Gamarra ha sido alegrado con el nacimiento de un niño. La madre y el recien nacido reciben atención en la Clínica URME.

MATRIMONIOS

En la ciudad de Lexinton EE.UU., se ha formalizado el compromiso matrimonial de la señorita Elizabeth Alvarez Guarachi con el señor Steve Drymon Hudgins. La boda se realizará en breve.

Micronoticias

BUENOS AIRES, Jun. 3 (APF) - Por tercer día consecutivo no aparecieron hoy los diarios La Prensa, La Opinión, el Buenos Aires Herald (inglés) y el Argentinischis Tahzlatt (alemán), a raíz de conflictos con sus personales.

Los trabajadores periodísticos gráficos y administrativos solicitan aumentos de 100 a 130 dólares en sus actuales salarios.

Por su parte La Nación y Clarín, que ya concedieron esos incrementos a su personal aumentaron los precios de sus ejemplares de 1,50 a 2,00 pesos (veinte centavos de dólar).

RIO DE JANEIRO, Jun. 3 (AFP) - Las exportaciones brasilenas de soya durante los cuatro primeros meses de este año totalizaron 34.281 toneladas por valor de 7.794.000 dólares, se informo hoy aqui.

La cartera de comercio exterior del banco del Brasil señala que en el mismo periodo del año anterior fueron exportadas 23.755 toneladas de soya por un monto de 4.065.000 dólares.

El precio promedio por toneladas de soya exportada durante el primer cuatrimestre de 1974 fue de 227,36 dólares, contra 171,12 en idéntico periodo del año anterior.

CORO VENEZUELA Jun 3 (AFP) - Un Banco Interamericano de Ahorro y Prestamo sera creado en el curso de este año o principios de 1975 con un capital inicial de cien millones de dólares, anunció hoy aqui Tulio Pinedo, presidente del Banco Nacional de Ahorro y Préstamo

Dijo Pinedo que la iniciativa de creación del mencionado banco surgió en la ciudad de Guatemala, en reciente reunión de una comisión que hace un estudio sobre ese particular.

RIO DE JANEIRO, Jun. 3 (AFP) - Recursos equivalentes a dos mil millones de dólares serán invertidos por el gobierno brasileño durante el año 1974 en el sector de producción de energia eléctrica se informo hoy aqui

El ministerio brasileno de Mina y Energia senala que el veinte por ciento de esos recursos seran invertidos en el Estado de Sao Pauló.

SANTIAGO DEL ESTERO, ARGENTINA , Jun. 3 (AFP) - Un extremista fue muerto y otros tres lograron fugarse tras mantener un intenso tiroteo con fuerzas policiales, que los persiguen desde el viernes último.

El tiroteo tuvo lugar en la localidad de Bandera Bajada, a 40 Kms de esta norteña provincia argentina

El grupo extremista habia sido cercado por las fuerzas de seguridad en una zonaa boscosa

BUENOS AIRES, Jun. 3 (AFP) - Una poderosa bomba estalló anoche en una sucursal del Banco Supervielle en el barrio de Belgrano, en el extremo norte de esta capital, ocasionando daños materiales en esa institución y en otras fincas vecinas.

Se ignoran los móviles de ese atentado.

Misas

INVITACION

vda. de Aparicio, esposa; Modesta Villalba, madre; Hi-m, Alberto, Inés, Macario (ausente), Yola, César, Teresa y nia Aparicio, hijos; Eliseo, Zoila y Teófila Aparicio herma-s; y demas familia del que en vida fue:

†ARTURO APARICIO VILLALBA

Q. E. P. D.

ogan a sus amistades y personas piadosas se dignen asistir la misa en recordación a los seis meses de su llorado lecimiento, se oficiará en la Iglesia de "San Agustin" (al lo de la municipalidad), el día miércoles 5 de los corrien-s, a horas 10.30 a.m.

asistencia será reconocida por la familia doliente. El elo se despide por tarjeta. No hay invitaciones especiales.

uz T. v. de Chávez, esposa; Javier, Martha y Nancy Chávez de Vega, ijos; Germán Vega, hijo político; Fermín Torrico, padre político; Jorge y Raúl Chávez Vásquez, hermanos; Fanny A. de Chávez, Virginia G. de Chávez, Emma T. de Gutiérrez, Enrique, Daniel, Eva T. de Burgoa, herma-os políticos, Nieves Chávez Guachalla, Bertha Z. v. de Chávez y Victoria Vásquez, Tias; los primos, sobrinos, nietos y demás familiares del que en ida fué ejemplar esposo, abnegado padre y leal amigo Don:

†TEDDY GENARO CHAVEZ VASQUEZ

(Q.E.P.D.)

Ruegan a Ud. (s) se digne (n) asistir a la misa de réquiem que en sufragio del alma del extinto, recordando el 3er.mes de su sensible fallecimiento, mandarán oficiar el día de hoy Martes 4 del pte. a horas 19.15 p.m. en la Iglesia de la Recoleta.

La familia agradecerá su asistencia a este acto de Piedad Cristiana.

La Paz, Junio de 1974

El duelo se recibe por tarjeta.

leofé Infantes vda. de Arancibia, esposa; Angélica Ballesteros vda. de rancibia, madre; los hijos, hermanos, sobrinos, y demás familia del que n vida fue.

†LINO ARANCIBIA BALLESTEROS

(Q.E.P.D.)

nvitan a sus parientes, amigos y todas sus relaciones sociales, especial-nente al pueblo de Montero a la misa que recordando el primer mes de u llorado fallecimiento se oficiará en la localidad de Montero el día 4 de os corientes, horas 10 a.m.

a familia doliente agradece de antemano su concurrencia.

La Paz, 3 de Junio de 1974

Fallecimientos

"BOLIVAR" S.A. DE SEGUROS

En la Paz del Señor y confortada con los auxilios de la Santa Religión Católica, ha dejado de existir la que en vida fue

†Dña. SABINA BURGOA vda. de GODOY

(Q. E. P. D.)

Donato y Raul Godoy Burgoa hijos; Rosa Espinoza y Felicidad Peña, hijas políticas; Eliodio Enrique sobrino; Arturo, Gonzalo, Lucila, y María Esther Godoy E. José, Antonio, Eduardo, María del Carmen y Candy Lourdes Godoy Peña nietos, los nietos políticos, bisnietos y demás familia ruegan a sus relaciones y personas piadosas se dignen concurrir a la traslación de los restos mortales al Cementerio General el día de hoy martes 4 a horas 16 p.m.

El cortejo fúnebre partira de la capilla del Espiritu Santo Calle Independencia Zona Challapampa. (la misa de cuerpo presente se efectuara a horas 15.30)

Favor que comprometera la familia doliente.

"BOLIVAR" S.A. DE SEGUROS, participa el sensible fallecimiento del que en vida fue su asegurado.

†Don DANIEL G. TRUJILLO ALIAGA

(Q. E. P. D.)

Laura S. de Trujillo esposa; Guedy Trujillo S. hija; Victor Trujillo y Raymunda Aliaga padres; Severino, Luis, Juana, Mario y Rosa Trujillo A. hermanos; M. Luisa, Isabel, Yolanda y Samuel hermanos politicos y demás familia ruegan a sus amistades y en forma especial al Sindicato Artistico, Discolandia, Ministerio del Interior, Sociedad Unión Obrera y Radio Nueva America y Mendez, se dignen concurrir a la traslación de los restos mortales del extinto al Cementerio General el dia de hoy Martes 4 a horas 15 p.m.

El cortejo fúnebre partirá de la calle Pucarani Nº 352

Favor que comprometera la gratitud de la familia doliente.

La Paz, junio de 1974

Fallecimiento

En la Paz del Señor y confortado con los auxilios de la Santa Religión Católica, ha dejado de existir el que en vida fue:

†Sr. Cap. LUIS SALGUEIRO PABON

Q. E. P. D.

Nélida Pabón v. de Salgueiro, madre; Martha Villegas de Salgueiro, esposa, Rita y María Angela, hijas; My. Ing. Reynaldo Salgueiro, Rosario S. de Vargas, hermanas; Augusto Vargas, Nancy de Salgueiro, Marco Luisa, Jorge y Rosario de Rodriguez, hermanos politicos; los tios, primos, sobrinos y demás familia, ruegan a sus amistades, personas piadosas se dignen asistir a la traslación de los restos mortales del extinto al Cementerio General el dia de hoy martes 4 de Junio a horas 16 p.m. El cortejo funebre partirá de la calle Rigoberto Paredes Nº 1477.

favor que comprometerá la gratitud de la familia doliente

SERVICIOS FUNERARIA ALIAGA FIGUEROA 773 TEL. 25676.

Los rotarios esposos JOSE UZQUIANO ALCAZAR y NATALIA PEREZ DE UZQUIANO, en días pasados, y como homenaje al DIA DE LA MADRE, ofrecieron una recepción social a los socios de ROTARY CLUB de Potosí, en su domicilio particular.

El día sábado 11 de Mayo en la Iglesia de San Miguel fue Bendecido el enlace Matrimonial de la Srta. Cecilia del Carmen Basaure Castellanos con el Dr. Luis Andrés Delfin Daza

PALABRAS CRUZADAS

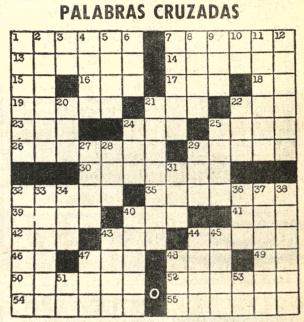

HORIZONTALES. 1.- Persona o cosa muy poderosa, 7.- Ave rapaz diurna; 13. Dar ladridos; 14.- Frutos de la simona 15.- Interjección que, repetida, indica alegria, Inv.; 16.- Hermano del padre o de la madre; 17.- Del verbo leer; 18.- Nota musical 19.- Comparativo de superioridad de grande 21.- Entregas, 22.- Quinientos seis en núm. romanos; 23.- Sonido reflejado, Inv.; 24. Señor, en ingles; 25.- Caminos, Inv.; 26. Ir a ver a alguien. Inv. 29.- Embarcación; 30.- Labor de pasamanería 32.- Ciudad de Panamá; 35.- Volver a nacer. 39.- Sensación producida en el olfato; 40.- Del verbo asar; 41. Reza; 42.- Articulo de terminado; 43.- Amarro; 44.- Arma antigua de guerra. Pl.; 46.- Voz que, repetida, arrulla a los nenes. Inv.; 47.- Punto cardinal; 48.- Afluente del Tigris; 49.- Mira; 50.- Corte; 52.- Recortar o igualar con tijeras; 54.- Del verbo asilar; 55.- Farol.

VERTICALES: 1.- Grito; 2.- Estado de México; 3.- Cuatrocientos cincuenta en núm. romanos; 4.- Salida del Sol u otro astro; 5.- Del verbo reir, Inv.; 6.- Metal; 7.- Hueso del pómulo; 8.- Esposa del infante Pedro de Portugal; 9.- Alaba. 10.- Simbolo químico del sodio, Inv. 11.- Conductor de sensibilidad y movimiento; 12.- Malo o mal neimado, Inv.; 20.- Toda-vía, en ingles; 21. Variado; 22.- Entregan, 24.- Preposición; 25.- Del verbo sanar; 27.- Humor que sale de las llagas; 28.- Apócope de santo; 29. Preposición; 31.- Signo zodiacal; 32.- Situa; 33.- Sensaciones producidas en el olfato; 34. Artículo determinado; 36. Patada de cuadrúpedo 37.- Del verbo lavar, Inv.; 38.- Rasante. Fem.; 40.- detrás; 43.- Gallinazo; 44.- Arbusto; 45.- Agur, adiós; 47.- Punto cardinal, en portugués; 48.- Rostro, Inv.; 51.- Afirmación; 53.- Preposición equivalente a "bajo".

SOLUCION

S	E	R	B	O	A	T	O	A	G	A		
A	M	O	A	M	M	A	N	G	A	N		
N	U	M	I	C	O	R	A	C	A	S	O	
A	S	U	N	C	I	O	N	G	A	S	P	A
	A	I	R	E		R	O	S	A	R	P	
N	A	L	T		T	R	I	O	S	H	M	
O	L	D	O		R	O	N		T	O	C	A
P	A	S	O		O	S	E	A		R	O	C	U	O
L	E		T	R	O		A	R	T			
A	M	A	D	A		A	D	E	C	E	N	A
M	U	E	L	A		E	S	T	A	B	A	N
	A	S	E		E	S		E	S	T	A	
C	I	A		A	L	T	I	S	A		D	E

A LA OPINION PUBLICA

Por diferentes medios de difusión, especialmente la prensa, un funcionario de D.I.D.A.R. en la ciudad de Cochabamba, con caracter absolutamente sensacionalista, difundió declaraciones que mellan la seriedad y corrección de la firma "LA JUVENTUD LIMITADA", aduciendo haberse defraudado impuestos a la Administración Distrital de la Renta.

Si bien organismos estatales o personas particulares, tienen la facultad de denunciar defraudación o evasión de impuestos a la Renta, Aduana, etc., no es menos cierto que dichas denuncias no pueden dejar de ser sometidas a la comprobación por organismos legalmente facultados, tales como en este caso: El Departamento de Fiscalizacion de la Renta. Lo curioso del caso es que este organismo, habiendo destacado un Auditor-Revisor para la revisión de nuestra contabilidad, a quien se ha facilitado los libros y documentación respectiva, vea interferida su labor por intervención de personas que nada tienen que hacer en este aspecto, en el momento que viene realizándose revisión contable.

Por otra parte y de acuerdo a un principio constitucional, se presume la inocencia de toda persona, sea natural o jurídica mientras no exista un fallo ejecutoriado con autoridad de cosa juzgada, como así también la defensa está permitida plenamente por Ley, por lo que se llega a la conclusión de que ninguna denuncia, a simple vicho de efectuarla, ya signifique un cargo concreto, determinado e inapelable.

La presentación del formulario por Plusvalia de Inventarios tal cual lo establece el Decreto Supremo No. 10550 y el pago a cuenta que se hizo del citado impuesto, no significa de ningún modo que tal declaración fuera computada como aprobada. En todo caso, el referido Decreto señala que todas las declaraciones deben cumplir requisitos de verificación por CONEPLAN u otros organismos señalados, para luego dictarse la respectiva Resolucion declarando aprobada la declaración del contribuyente. Lo contrario, significaria juzgar a priori una defraudación que aún no ha sido determinada por reparticion legalmente facultada para tal efecto.

Finalmente como ha sido nórma de la Firma la corrección en todos sus actos comerciales, confía en que las autoridades le imprimirán el trámite que corresponda, de acuerdo a las leyes que le son relativas, que, en este caso, no es otra sino la Dirección General de la Renta por medio de sus organismos competentes, frenando cualquier atropello interesado que se intentara cometer en contra de cualquier empresa.

La Paz, junio 3 de 1974

LA JUVENTUD LIMITADA

COMUNICADO DEL COMANDO NACIONAL DE AVANZADA UNIVERSITARIA DEL M.N.R.

Frente a publicaciones de personas que se autotitulan representantes de Avanzada Nacional del M.N.R., las mismas que no obstante haber sido desconocidas por las Avanzadas Departamentales del país y por las autoridades superiores del Partido, se hace saber a la militancia universitaria lo siguiente:

1.- Tales publicaciones son exclusivamente a título personal y no responden a la línea política del M.N.R.

2.- Denunciar que esas actitudes, representan intereses extrapartidarios y atentan contra la unidad del mismo y a los principios nacionalistas que los sustentan.

3.- Llamar a la militancia universitaria del Partido a estrechar filas a fin de garantizar la reiniciación de actividades académicas en la UMSA, convocándolos asistir a clases el día lunes 3 del presente mes.

La Paz, 1 de junio de 1974

FREDDY HEINRICH B.
Interventor del Comando Nacional
de Avanzada Universitaria del M.N.R.

CONFEDERACION NACIONAL DE PROFESIONALES

INVITACION

El Consejo Ejecutivo Nacional de la C.N.P., invita a la cena que con motivo de celebrar el XVIII aniversario de la Institución, se efectuará en los salones del Hotel La Paz (Av. Camacho esq. Colón 6º piso) el día sábado 8 del presente a Hrs. 20.30 con el siguiente programa

1) Entrega de distintivos al MERITO PROFESIONAL
2.- Estreno del disco PESA DEL PROFESIONAL, VOL. II

Se reciben adhesiones en los siguientes establecimientos:

Farmacia Fénix Plaza San Francisco
Farmacia El Carmen Plaza Venezuela 1430
Farmacia Saiza Calle Comercio 809
Farmacia Washington Calle Ingavi 1027.
Farmacia San Jorge Av. 6 de Agosto 2068.
Ticket $b. 130.

La Paz, Junio de 1974

CONSEJO EJECUTIVO NACIONAL

ASOCIACION DE PADRES DE FAMILIA DEL COLEGIO "LA SALLE"

CONVOCATORIA A ASAMBLEA GENERAL

En cumplimiento del articulo 14 de los Estatutos de la Asociación de Padres de Familia del Colegio "La Salle" se convoca a ASAMBLEA GENERAL ORDINARIA, la que se realizará a horas 19.00 del día Miércoles 5 del mes en curso, en el Teatro del Colegio y con el siguiente Orden del Dia:

1.- Explicación sobre los Postulados Generales de la Educación Lassallista en Bolivia, a cargo del Hno. David del Campo Director del Colegio.
2.- Informe de Labores del Directorio de la Asociación.
3.- Informe Económico - Financiero de la Gestión.
4.- Elección del Directorio para la Gestión 1974 - 75.

Al tratarse de asuntos que interesan a los señores Padres de Familia, se les encarece su puntual asistencia.

La Paz, Junio de 1974

EL DIRECTORIO

IV CENTENARIO DE TUPIZA

La agrupación juvenil de residentes tupiceños en La Paz, saluda al pueblo de Tupiza en su IV centenario y felicita a su burgomaestre don Antonio Gil D. por su dinamismo y gran labor en beneficio del progreso de los pueblos del sud.

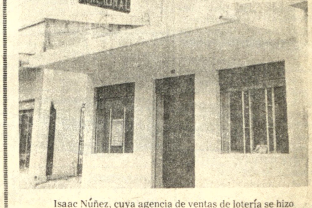

Isaac Núñez, cuya agencia de ventas de lotería se hizo famosa en Santa Cruz por haber vendido al público numerosos billetes que resultaron premiados con importantes sumas de dinero, inauguró en dias pasados su nueva agencia situada en la calle Ingavi 64, vale decir, en pleno centro de la ciudad.

La nueva agencia de ventas de Issac Núñez ha sido bautizada con el apropiado nombre de "Agencia de la Buena Suerte", donde los asiduos jugadores de lotería podrán probar su suerte.

La fotografía muestra la parte exterior de la nueva agencia construida gracias al esfuerzo económico de Isaác Núñez.

AVISOS ECONOMICOS

Revistas Libros

NUESTRA OFERTA

LAZARO- Literatura Española y Contemporánea.

SARTRE- Literatura y Arte
SANCHEZ, L.A.- Escritores Representativos de América - 3 tomos.

MONTENEGRO- Escritores Inmortales. De Aristóteles a Von Braum

LOS TITANES de la Literatura Infantil

GAOS - 30 Siglos de Literatura

GISBERT Y CIA. S.A.

Libreria - Papelería - Editorial
Casilla 195
La Paz

LA MEJOR LITERATURA Lo más selecto de la literatura boliviana, Premio de Cultura 1973, del escritor Porfirio Díaz Machicao: "El estudiante enfermo", "Vocero" e "Historia del rey chiquito". Librería Difusión, Av. 16 de Julio 1601

LIBRERIA DIFUSION Con el fin de servir mejor a su clientela, Librería Difusión inaugurará su nuevo local en Av. 16 de Julio 1601, donde le ofrecerá gran variedad de libros escolares técnicos, literarios y otros artículos de escritorio.

COMPRO REVISTAS, Misterix, Gran Bonete, Frontera y Hora Cero. Tel. 26643. (Tardes) R.

"VIDAS ILUSTRES", compro ejemplares del 1er número al último. Tel. 26643 (Tardes) R.

Departamentos Habitaciones

NECESITO Departamento pequeño. Fago hasta $b. 800.oo Ref. Teléfono 63896. (R)

DEPARTAMENTO GRANDE Ofrezco $b. 2.400.oo Ref. Teléfono 21584 o calle Castro N°. 1581 Buscar Sr Escóbar. Preferible en horas de la noche (R).

DEPARTAMENTO, en anticrético, dos dormitorios, baño y ventanas a la calle Linares. Ref. Rodríguez 230 de hs. 14 a 17 todos los días. Buscar al Sr. Sanjinés. R.

HABITACION Necesito una habitación en alquiler. Preferible en zona central. Ref. Evaristo Valle N°. 158 Preguntar por Sra. Angélica (R)

HABITACION INDEPENDIENTE Necesito habitación independiente, con bastante luz para estudio de pintura Ref. teléfono 23568 (R)

PERMUTO DEPARTAMENTO CENTRICO En propiedad horizontal, con un dormitorio, con un terreno Ofertas al teléfono 65154 (R)

PEQUEÑO DEPARTAMENTO Anticrético o alquiler necesito urgente Zona Residencial. Ref. teléfono 42849.

ANTICRETICO, necesitamos pequeño departamento para oficinas en zona céntrica. Llamar al teléfono 29951 horas de oficina.

RESIDENCIAL MADRID Ofrece habitaciones confortables, a precios módicos, en zona comercial de la Avenida Aroma. Dirección Calle Junín 6723 (al lado de Flota Continental).

DEPARTAMENTO EN ALQUILER, necesito, zonas San Pedro o Sopocachi. Teléfono 55354 (1o-5/CVC)

EN CALACOTO Departamento completo calle 8 contrato mixto teléfono 28721 (4-6/47843)

COMERCIAL SUR.- Yanacocha 428 Of. 10.- Necesita: Habitaciones, departamentos, casas. En alquiler, anticrético y venta. (4-5)

COMERCIAL SUR.- Yanacocha 428. Of. 10.- Dos habitaciones amplias, baño, cocina, Independiente. Anticrético Villa Fátima. (4-5)

COMERCIAL SUR.- Yanacocha 428.- Of. 10.- Departamentos Alquiler, anticrético . Ofrece Zona Sopocachi. (4-5)

CARVAJAL.- Yanacocha 448.- Tel. 54862.- Departamento anticrético calle Ascarrunz Sopocachi vacío. Departamento Pedro Salazar anticrético. Otros departamentos, distintas zonas alquiler anticrético (4-5)

CARVAJAL Yanacocha 448.- Tel. 54862.- Departamentos anticrético alquiler diferentes zonas, precios, solicite datos. Tres habitaciones dependencias Puerto Rico anticrético 23.000 vacía.- Habitación anticrético Calle Suipacha 6.000.oo Tres habitaciones Yanacocha. mixto 20.000 y 500 entrega inmediata. Otras habitaciones alquiler anticrético distintas zonas. (4-5)

CARVAJAL.- Yanacocha 448.- Tel. 54862.- Casas, departamentos, habitaciones, lotes necesito venta, anticrético alquiler propietarios no pagan comisión (4-5)

HOTEL ATLANTIC Avenida Armentia 521 Teléfono 23342 habitaciones individuales $b. 20.- Delegación convencional (7-7J/46881)

ANTICRETICO Doy habitación México 1548 (4-7/47844)

Empleados

SE NECESITA COCINERA Con certificados. General Lanza 1866 Teléfono 22400 (4-5/47906)

JOVEN Se ofrece como dibujante llamar teléfono 29270 de Hs. 15 a 18 PM. (C)

VENDEDOR, de repuestos de motocicletas PRECISO (inútil presentarse sin conocimientos .)Ref. Riobamba esq. Boquerón 6S (27-5-74)

Profesores Academias

DANZA- GUITARRA- CHARANGO, matrícula por 3 meses enseñanza gratuita Loayza 149 Marcos Lara.(25-4/47604)

Repuestos

VENDO CARBURADOR A medio uso y en perfectas condiciones para motor VOLKSWAGEN 1500 - Ref. teléfono 41125 de 10 a 12 Sr. Maldonado.

OCASION VENDO MOTOR "Austin" Semi-nuevo. Referencias Casa de Repuestos. Avenida Buenos Aires N° 460 frente VITA. (31-9/47737).

Tiendas Kiosco

ANTICRETICO ó mixto doy tienda calle Linares Teléfono 50249 (4-6/T)

ALQUILO O ANTICRETICO Tienda y habitaciones Jaimes Freyre 2126 Parada línea 2 (4/47202)

CARVAJAL.- Yanacocha 448. Tel. 54862.- Tiendas Tamayo anticrético Kennedy alquiler. Tarapacá cerca Garita anticrético, otras distintas zonas. calle Ingavi amplia alquiler. (4-5)

Técnicos

TELE-SERVICIO, reparación de televisores, radios y tocadiscos y eléctricos en general. Laboratorio calle Cochabamba No. 140 a domicilio teléfono 83443 - 65117(28-11/T)

PASCUAL Pintor de interiores y exteriores llamar al teléfono 62307. (3-6VI/T)

TECNICO EXTRANJERO Repara televisores Radios a domicilio Teléfono 29576 (4-6/T)

REPARAMOS, televisores radios con garantía a DOMICILIO teléfono 62529(2-4/47827)

LLAVES A DOMICILIO Apertura de chapas y candados llamar al 22447 (2-4Jn/46867).

Restaurant Bares

CRIOLLISIMOS PLATOS FRICASE, CHORIZOS, CHICHARRON, Diferentes sandwiches al Spiedo Colombia 153 (4-6/47840)

PENSION FAMILIAR Restaurant "ILLIMANI" recibe pensionistas. Atención de desayuno, almuerzo, cena y platos a la carta. Atendido por su propietaria. (R).

PENSION FAMILIAR Atención vecinos de Següencoma bajo, atiende pensión familiar buena y económica enviada a domicilio. Solamente almuerzo Servicios teléfono 82435 ó Av. A. Michel 7468. (4-6/JR).

Préstamos Dinero

CARVAJAL.- Yanacocha 448.- Tel. 54862.- Dinero presto desde 5.000 hasta 100.000.- Dólares desde 100 hasta 10.000 sobre joyas desde 1.000 adelante asimismo necesito capitalistas no pagan comisión Reserva absoluta (4-5)

DOLARES COMPRO Teléfono 56566 (4-6/T)

Propiedades Terrenos

EN IRPAVI VENDO, 600 metros. Ref. 26316- 64819 precio ocasión. (2-5/47829)

VENDO TERRENOS de 209 metros, cada uno, en la zona de Alto Calacoto, Pregunatar entre 16 y 19 por el Sr. Siles. Teléfono 84493. (R)

CARVAJAL.- Yanacocha 448.- Tel. 54862.- Vende hermoso lote Guerrilleros Lanza 630 mts. con construcciones excelente ubicación Ocasión (4-5)

VENDO TERRENO 300 M2 Alto Obrajes una cuadra antes de la Construcción de la Normal preguntar al Sr. Serrano calle Colombia 255. (4-6/47850)

CARVAJAL.- Yanacocha 448.- Tel. 54862.- Vende lote Sopocachi calle Armaza cercado, 245 mts. ocasión motivo viaje.- Lote Achachicala 215 mts., calle 4 cerca av. Ramos Gavilano ocasión 19.000 ganga.- Lote Achumani 1.000 mts. lado Club Alemán ocasión Otros lotes distintas zonas. Lote Obrajes 100 mts. 20.000.

Ofertas especiales

DE OCASION SE VENDE Una lavadora flamante marca "TIFON" Referencias Almirante Grau N° 355 Sra. María Camacho (Zona San Pedro TIENDA). (M).

PIZARRA, primera calidad, pisos fachadas estufas. Final Prolongación Víctor Sanjinés 121, teléfono 43131(1o-5/47813)

OCASION VENDO REFRIGERADOR 8 pies. Ref. ver y tratar calle EE.UU. 1068 entre Haiti y Honduras. (4-6/47838)

ECONOMISTAS Auditores, abogados, administradores de empresas, estadísticas, contadores generales e investigadores privados se ofrecen. Reserva y seriedad. Visite PROGEEC Ltda. Galerías Luz 3er. piso Of. 19. (R)

PRIVILEGIO INDUSTRIAL Ofrezco venta-explotación invento "UTILIZACION DE BENCIMIDAZOLCARBAMATOS para impedir DAÑOS CAUSADOS POR ACAROS A PLANTAS Y MATERIALES" B- 2692 Du Pont. Dirigirse a casilla 853. (4-5/47904)

Teléfonos

TELE-ELECTRO MUNDIAL. Reparaciones - Radiolas - Refrigeradores - calefones - cocinas Gas, Eléctricas de toda marca. GARANTIZAMOS teléfono 62952 (4-17/T)

SE VENDE Teléfono particular. Ref. Teléfono 64763. (4/46/47847)

Casas

COMERCIAL SUR.- Yanacocha 428.- Of. 10.- Vende Casas. Villa Victoria. Villa Copacabana. Villa Armonía. Zona Central (4-5)

COMERCIAL SUR.- Yanacocha 428. Of. 10.- Casa Villa Victoria. Vende. Departamento completo, patio, jardín. (4-5)

CARVAJAL.- Yanacocha 448.- Telf. 54862.- Casas, vende desde 20.000 hasta 1.000.000 $bs. distintas zonas (4-5)

ANTICRETICO, necesito casa junta o departamento con garaje. Ofrezco 150.000.– 3 dormitorios. Referencias 54576 (JL)

VENDO $b. 150.000.- chalet completo jardín, garaje, zona Irpavi. Permuto por casa COCHABAMBA. Mañanas teléfono 82721.(2-4/47830)

NECESITO CASA Pequena o departamento 2 dormitorios en alquiler necesariamente con garaje llamar al teléfono 83389 (R)

CARVAJAL.- Yanacocha 448.- Tel. 54862.- Casa junta anticrético Alto La Paz ciudad Satélite 15.000 (4-5)

CARVAJAL.- Yanacocha 448.- Tel. 54862.- Casa calle Bravo, Gran Poder vendo ocasión (4-5)

NECESITO CASA JUNTA- ' ' timo tres dormitorios, Preferible Miraflores o Sopocachi Ref. Teléfono 60136. (r).

CARVAJAL.- Yanacocha 448 Vende casa nueva por estrenar Alto Obrajes, tres departamentos, dependencias garaje, o propiedad horizontal, anticrético un departamento 100.000 ocasión (4-5)

INMUEBLE Vendo Avenida Illimani 1788, apropiado para industria, entrega inmediata. Referencias Galería Luz Of. 19 Dr. Baldivieso, sin intermediarios. (4-6/47848)

CARVAJAL.- Yanacocha 448.- Tel. 54862.- Casa junta y departamento anticrético Buenos Aires entrega vacía (4-5)

Máquinas

COMPRO Maquinas de coser, escribir, radiola, refrigeradores, acordeones, bicicletas, y joyas. Tel. 50672. (R)

COMPRA Máquina de escribir semi portátil medio uso con preferencia OPTIMA Teléfono 52580-22642 (4/47905)

COMPRO MAQUINAS Fotográficas y de escribir. Socabaya 340 4°. piso Of 406 (4-7/47831)

MAQUINA DE COSER, vendo máquina de coser a pedal. Re. Castro 1695 Sr. Benedicto Quiroga. R.

Vehículos

VENDO TAXI, "Plymoth" ocasión modelo 49 Ref. Edificio Esperanza (ascensorista).

CARVAJAL.- Yanacocha 448.- Tel. 54862.- Mercedes Benz 60 vendo. (4-5)

VENDO CAMIONCITO "INTER" 1500 cuatro toneladas Ver y tratar Av. Busch N°. 654 media cuadra antes Plaza Villarroel (4-6/47839)

VENDO Auto Chevrolet 58. Teléfono 24331 de 9 a 15. (4-5/47842)

SIMCA Compro piñón y corona de auto Simca Ref.: teléfono 27591.

Orquestas

ORQUESTA. Para sus fiestas. Teléfono 53220. (26-5/47616).

LOS "PEQUENINOS" Orqueta Electrónica. Teléfono 50556 - 65343 (3-9/47834)

ORQUETA "L.M." Garantia y Calidad. Teléfono 21141 (3-6/47832

Tocadiscos TV-Radios

APARATO CUADRAFONICO 4 en 1 de 4 parlantes Tel. 21584 o calle Castro 1581 Sr. Escóbar (r).

VENDO aparato stereo 4 en 1200 Watts Marca Silvania, parlantes con suspensión de aire Ref. Tel. 41944 (r)

Antigüedades

ANTIGUEDADES Compro precio de coleccionista, teléfono 83439 (31-5/T).

PUERTAS TALLADAS Antiguas compro, teléfono 83439 (31-5/T).

WINCHESTER ANTIGUA Compro, trabucos espadas otros teléfono 83439 (31-5/T).

Muebles

EN VENTA, muebles usados, cuna de madera, camas literas, tocadiscos, Pedro Salazar - 517 preguntar Sra. Natividad de 9 a 12 horas. (4-8/47845)

EN VENTA, una cuna metálica en buen estado. Calle Pasoskanqui esquina Brasil (Sr. Efraín, carpintería - lado vidriería) M.

Ropa

VENDO Ropa poco uso, entre cuna, cuja, tocador y otros Referencias Manco Kapac 189 interior Sra. Ruth (R)

Varios

VIGAS De pino oregón, de 4 metros de largo. Tel. 42398. Sr. Fortunato Rodríguez. (R)

COMPRO TINAS de estaño. Pago buen precio Avenida Armentia 536. Teléfono 51286 (31-4/47741).

COMERCIAL SUR.- Yanacocha 428. Of. 10.- Vende Hotel nuevo COPACABANA. Entrega inmediata. Se aceptan ofertas. (4-5)

URGENTE LIQUIDO Refrigeradores, cocinas, lavadora y secadora de ropa, máquina de coser, escribir, alfombras, piano VARIOS. Ref. Av. Ecuador 2186.

GRATIFICACION, se dará buena gratificación a la persona que devuelva documentos del Sr. Eduardo Cáceres Ledo. Referencias teléfono 83126.

VENDO CINE Ocasión en pleno funcionamiento en zona popular, por motivo de viaje, o cambio por movilidad. Referencias teléfono 20497 (EVF).

COMPRO LATAS Vacias de leche. Referencias Pasaje Kuljis 541 (R)

COMPRO APARATO DE REMO PARA GIMNASIA, referencias teléfono 41351 (30-7/M)

COMPRO BASTON, metálico importado suelta Ref. Edificio Esperanza (Ascensorista).

CERAS "JUHO" Fábrica de ceras "JUHO" ofrece su producto por mayor y menor Referencias Pasaje Kuljis 541 (R)

VENDO CATRES Tipo camarote $b. 1.700.oo Ref: Calle Linares 968. Ref. Sra. Aidée Aguirre. (R)

RESIDENCIAL SOPOCACHI Vinchentti 990 Teléfono 28079. Ofrece confortables dormitorios llenos de sol. Pensión ropa lavada (31-6/47731).

ORURO

ORURO VENDO Camioneta casi nueva Toyota Hi - Lux modelo 1973 una Tonelada Ayacucho 559 (31-4/47733).

VENDO MAQUINARIA MINERA NUEVA Molino de bolas 3 x 3 tipo A completo. Chancadora 5 x 6 tipo Jig Japlex 8 x 12 marca Denver. Referencias casilla 597. ORURO Potosí 761 teléfono 51576. (4-6/47746)

ORURO VENDO CASA y Negocio acreditado (Libreria) Ayacucho 559 (31-4/47733).

VENDO PERFORADORAS ATLAS B.B.C. 24 reacondicionadas. Referencias casilla 597 teléfono 51576 ORURO. (4-6/47748)

COCHABAMBA

EN COCHABAMBA, LINDO LOTE en barrio urbanizado VENDESE. Teléfono 52095 (R)

EN COCHABAMBA VENDO DOS LOTES 462 y 635 m2. en Paradisiaca Zona SARCO ocho dólares metro Referencias Torrico Teléfono 6558 COCHABAMBA (4-7/8446)

POTOSI

EN POTOSI Se extravió la libreta N°. 3482 del Banco del Estado, extendida a favor Alimentos y Servicios Ltda. Por haberse extendido la duplicada, la citada libreta queda nula. (4-6/P)

SANTA CRUZ

VENDO PROPIEDAD ALGODONERA Con 153 Has. desmonte extensión 225 Has. sobre asfalto a Okinawa. Dirección Casa Portugal Montero teléfono 2-4239. (4-6/8197)

CAMIRI

CHALET EN VENTA Con jardines y árboles frutales en la ciudad de Camiri apta para oficinas o sede social. Referencias teléfono 22748 de horas 12 y 30 a 13 y 30 y de 19 adelante. Casilla 5281 La Paz.

AVISOS ECONOMICOS

AGENDA

PRESENCIA Av. Mariscal Santa Cruz - Edif. Esperanza Cent. Tel. 49480 - 41125 y 52184 **GERENCIA:** Tel. 52172. **PUBLICIDAD:** 52178 **REDACCION:** Tel. 51998 - Casilla 1451- Cajón Postal 3275.

FARMACIAS DE TURNO
DEL 1 AL 8 DE JUNIO

Santa María, Bolivar N° 735, Tel. 41662.- **Brasil,** Av. Busch N° 1, Tel. 28709.- **Rosario,** Av. Mariscal Santa Cruz N° 930, Tel. 25625.- **Rodríguez Linares,** Tel. 35690.- **La Salvación,** Av. Buenos Aires 399, Tel. 22231.- **Sopocachi,** Plaza España N° 2698, Tel. 29979.- **La Estrella,** Tito Yupanqui (villa Copacabana) Tel. 53241.

FARMACIAS DE TURNO PERMANENTE

OBRAJES, Plaza Franz Tamayo Tel. 82081- **Obrajes.- SAN CARLOS,** Av. Republica 36 Tel. 20225 Villa Victoria.- **VERA CRUZ,** Av. Arce No. 100 Tel. 30107 Alto de La Paz.- **CRISTO REY,** General Lanza 2115 27334 Sopocachi Alto.

TELEFONOS DE URGENCIA

BOMBEROS 119.- **ASISTENCIA PUBLICA** 118-22111.- **RADIO TRULLA** 116.- **TRANSITO** 26148.- **SAMAPA** 26628-26568.- **ENDE** 54327.- **TELEFONOS (RECLAMOS)** 113.- **INFORMACIONES** 36-SORITA HORA 117.- **LARGA DISTANCIA-EXTERIOR** 5590-TERIOR 29462-63.- **HOSPITAL DE CLINICAS CENTRAL** 22822-AASANA 39333-39310.

FLOTAS

TRANS-SERVICE LTDA. Alto de la Alianza N°. 737 Tel. **TRANSPORTES "EL CHAPACO"** Chuquisaca 568 Tel. **TRANSPORTES UNIVERSO,** Av. Montes 638 Tel. 42821.- **TRANSPORTES SAMA,** Murillo esq. Graneros Tel. 28462.- **TRANSPORTES PULLMAN BOLIVIA,** Plaza Alonso de Mendoza, teléfono 26856-**ANDINO,** Leon de la Barra 360 Tel. 20471.- **BERMEJO,** Av. Panda 28981- **CONTINENTAL** Av. Montes 670 Tel. 29061.- **COPACABANA,** Montes 620 Tel. 20477- 40461.- **LAURO,** Av. Camacho 1222 Tel. **TRANSPORTES PILCOMAYO,** Figueroa esq. Tiquina Tel. **ALIAGA,** Av. Montes 700 Tel. 26376.- **URUS,** Bono 194 Tel. **TRANSPORTES SAN CRISTOBAL,** Plaza Alexander 196 Tel. 41076.- **FLOTA YUNGUEÑA,** calle Cornejo No. 1577 Tel. **TRANSPORTES TARIJA,** Tiquina 37 Tel. 28911.- **TRANSPORTES VICTORIA,** Emilio Calderón 562 (Gran Poder) Tel. 26529.- **TRANSPORTES ABAROA,** Plaza Alonso de Mendoza 242 Tel. 27096.- **MINAS BISES RIRQUINCHO,** Bono 108 Tel. 34012.- **TRANSPORTES MENDEZ,** Chuquisaco 626 Tel. 29851.- **TRANSPORTES TUNARI,** Bono 76 Tel. 40375.- **TRANSPORTES MANCO KAPAC,** Tumusla 503 (Hotel Tumusla).- **"DORADO ORIENTE",** Pullman de calle Bono 108 Tel. 40373.- **TRANSPORTES RIVEROS,** (a Capinota) Av. Montes 666 Tel. 28984.- **EXPRESO PANAMERICANO** (Un Servicio Polaco Sucre- Villazón. Dirección calle Bono No. 187 tel. 30803.

EMPRESAS AEREAS

LLOYD AEREO BOLIVIANO, Tels. 54649- 53132- 55769- 31155-39053.- **LUFTHANSA,** Tels. 20383- 25780- 50499- 50629.- **AEROPUERTO,** Tel. 50131.- **AEROLINEAS ARGENTINAS,** Tel. 50792.- **AVIANCA,** 43909- 40483.- **AIR FRANCE,** Tel. 51749.- **LAN,** Tel. 28536.- **KLM,** 42365.- **SWISSAIR,** Tel. 28924.- **PANAM,** (Tels. 54117- 41063.- **BOA,** 26387.- **VARIG,** Tel. 21456.- **ECUATORIANA,** Tel. 54472.- **IBERIA,** 29270- 24373.- **ALITALIA,** Tel. 23494.- **B.O.A.C.,** Tel. 55541.- **CANADIENSE PACIFIC,** Tel. 55541.- **SOUTH AFRICAN AIRLINES,** Tel. 55541.- **BRITISH CALEDONIAN,** Tel. 55541.

BRANIFF INTERNATIONAL

VENTAS-INFORMES, Tels. 21100- 21105.- **AEROPUERTO,** 30303.- **CARGA,** Tels. 52955- 30912.- **ESTACION CENTRAL,** Tels. 33410.- **ESTACION GUAQUI,** Tel. 882.

MARIA DE ORO

APARTAMENTO "G"

JEFF COBB

MARK TRAIL

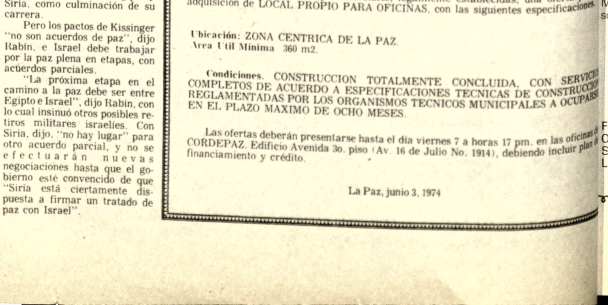

Designaron gabinete que remplazará al gobierno de Golda Meir en Israel

JERUSALEN, 3, (AP).- Yitzhak Rabin, ex jefe del estado mayor israelí, presentó hoy un precario gabinete de 18 ministros para reemplazar al veterano gobierno de la Primer Ministro Golda Meir, y prometió que su gabinete trabajaría por la paz con los árabes –"pero no a cualquier precio"–.

"Nuestra política es clara. Preferimos la paz a nuevas victorias militares", declaró el general retirado y ex Embajador en Washington al exponer el curso de su propuesto gobierno.

El primer paso de Israel será la renovación de negociaciones con Egipto, dijo, que continuarán los esfuerzos del Secretario norteamericano de Estado, Henry Kissinger. Pero previno que Israel mantendría su poderío militar y rechazaría demandas árabes de retirarse a las fronteras de preguerra de Oyum.

Rabín, un novato político de 52 años, delineó su política al solicitar un voto de confianza en el Parlamento. La aprobación legislativa de su programa pondrá fin a la carrera política de medio siglo de Golda Meir y alejará del gobierno a veteranos dirigentes como el Ministro de Defensa Moshe Dayan, y el de Relaciones Exteriores, Abba Eban.

El partido de oposición derechista Likud se apresuró a criticar al gobierno de Rabín por considerarlo demasiado dispuesto a entregar territorio a los árabes y demasiado débil para desafiar la presión internacional en las negociaciones de paz.

El jefe de la oposición, Menahem Begin denunció que el gabinete será debilitado por la presencia de elementos izquierdistas como la señora Shulamit Aloni, propulsora del movimiento de liberación femenina, y advirtió que "no hemos visto semejante paloma (pacifista) desde los días del Arca de Noé".

Pocas horas antes de retirarse a escribir sus memorias en una casa de dos cuartos en el Desierto del Negev, Golda Meir, de 76 años y cansada por los meses de crisis, escuchó a Rabín rendirle tributo como una "extraordinaria personalidad... grabada en el corazón de la nación como una valiente judía".

La política de Rabín –permanecer firmes en las fronteras pero continuar el esfuerzo de paz de Kissinger en el Medio Oriente– sigue la pauta trazada por Golda Meir en sus cinco años como Primer Ministro. Los israelíes que la criticaron desde la guerra de octubre vieron sus duras negociaciones con Kissinger los pactos de tregua con Egipto y Siria, como culminación de su carrera.

Pero los pactos de Kissinger "no son acuerdos de paz", dijo Rabín, e Israel debe trabajar por la paz plena en etapas, con acuerdos parciales.

"La próxima etapa en el camino a la paz debe ser entre Egipto e Israel", dijo Rabín, con lo cual insinuó otros posibles retiros militares israelíes. Con Siria, dijo, "no hay lugar" para otro acuerdo parcial, y no se efectuarán nuevas negociaciones hasta que el gobierno esté convencido de que "Siria está ciertamente dispuesta a firmar un tratado de paz con Israel".

CORPORACION REGIONAL DE DESARROLLO DEL DEPARTAMENTO DE LA PAZ

LICITACION No. 2/74

La Corporación Regional de Desarrollo de La Paz, solicita de las empresas interesadas Constructoras, Promotoras y Comerciales, legalmente establecidas, una oferta para la adquisición de LOCAL PROPIO PARA OFICINAS, con las siguientes especificaciones:

Ubicación: ZONA CENTRICA DE LA PAZ.
Area Util Mínima 360 m2.

Condiciones. CONSTRUCCION TOTALMENTE CONCLUIDA, CON SERVICIOS COMPLETOS DE ACUERDO A ESPECIFICACIONES TECNICAS DE CONSTRUCCION REGLAMENTADAS POR LOS ORGANISMOS TECNICOS MUNICIPALES A OCUPARSE EN EL PLAZO MAXIMO DE OCHO MESES.

Las ofertas deberán presentarse hasta el día viernes 7 a horas 17 pm. en las oficinas de CORDEPAZ. Edificio Avenida 3o. piso (Av. 16 de Julio No. 1914), debiendo incluir plan financiamiento y crédito.

La Paz, junio 3, 1974

Tel. 29704

se, Tanda y Noche LA BA-A DE BERLIN. Matinée, y Noche Platea 6.00.

ERSO Tel. 42660

ée, Tanda y Noche ES-'APAJAROS. Matinée, Tanda y Noche Mezzanine 12.00, Platea 10.00.

MONJE CAMPERO Tel. 23333

Matinée, Tanda y Noche último día UNA RAZON PARA VIVIR, OTRA PARA MORIR. Matinée 9.00, 6.50, Tanda y Noche 11.00, 6.00.

6 DE AGOSTO Tel. 23829

Matinée, Tanda y Noche (Sólo mayores de 18 años) LA CALANDRIA. Actualidades Mundiales Nº 19. Matinée Platea 7.00, Mezzanine 9.00, Tanda y Noche Platea 9.00, Mezzanine 11.00.

HOY CINES TV

MARTES 4 DE JUNIO DE 1974

18.45 Oso yogui
19.17 Carta de España
19.30 Picapiedras
20.07 Gas Boliviano
20.12 Animales en el zoológico (Transtel)
20.16 Un extraño en nuestras vidas
20.48 Deportivo 7
21.08 Gas Boliviano
21.13 Telenoticioso Boliviano
21.45 Patrulla juvenil
22.47 Gas Boliviano
22.52 Sombras tenebrosas
23.17 Cierre emisión.

SCALA Tel. 42898

Matinée, Tanda y Noche LA MALDICION SINIESTRA. Noticioso EL MUNDO AL INSTANTE. Matinée 7.00, 9.00, Tanda y Noche 9.00, 11.00.

LA PAZ Tel. 53842

Matinée, Tanda y Noche UNA GRIETA EN EL TECHO. Prohibida para menores de 21 años. Noticioso EL MUNDO AL INSTANTE. Matinée 7.00, 9.00, Tanda y Noche 9.00, 11.00.

BOLIVAR Tel. 25051

Matinée, Tanda y Noche Estreno LUCHA SANGRIENTA DE VIDA O MUERTE.

16 DE JULIO Tel. 22191

Matinée, Tanda y Noche MARIA ESTUARDO REINA DE ESCOCIA. Además Noticiero ESPEJO DE ALEMANIA. Matinée, 7.00, 9.00, Tanda y Noche 9.00, 11.00.

MIRAFLORES Tel. 53159

Matinée doble CON TODOS MIS SENTIMIENTOS y FIERAS HUMANAS. Tanda y Noche dobles CON TODOS MIS SENTIMIENTOS y LAS PILDORAS. Matinée 5.00, Tanda y Noche 5.50.

MEXICO Tel. 26867

Matinée, Tanda y Noche doble MARIA y ENTRE MONJAS ANDA EL DIABLO. Matinée 5.00, 4.00, Tanda y Noche 5.50, 4.50.

ABAROA Tel. 50252

Matinée, Tanda y Noche dobles LOS DOMINADORES DEL FUEGO y ARCHIVO SECRETO. Matinée Platea 5.00, 3.50, Tanda y Noche Platea 5.50, 4.00.

EBRO Tel. 42939

Matinée, Tanda y Noche dobles EL SHERIFF ATRAPADO Y LOS PROFESIONALES. Matinée 5.00, 4.00, Tanda y Noche 5.50, 4.50.

VARIEDADES Tel. 24071

Matinée dobles NOCHES PLACENTERAS y EL BOXEADOR DE SHANGHAI, Tanda y Noche dobles EL BOXEADOR DE SHANGHAI y LOS MALVADOS DE SAINT PAULI. Matinée 4.00, 3.00, Tanda y Noche 4.50, 3.00.

MURILLO Tel. 52647

Matinée Hs. 2.45, Tanda y Noche JOKER. Matinée 5.00, 3.50, Tanda y Noche 5.50, 4.00.

BUSCH Tel. 53694

Matinée, Tanda y Noche OCANGACEIRO y UN PUESTO AL INFIERNO.

CENTER Tel. 20573

Matinée dobles LO LLAMABAN JOE TRINIDAD y MISION AL INFIERNO, Tanda y Noche doble LA TORRE DEL PECADO y MISION AL INFIERNO. Matinée 4.10, 3.60, Tanda y Noche 5.20, 4.10.

ESMERALDA Tel. 52451

Matinée, Tanda y Noche dobles EL SATANICO DR. PHIBES y EL PROFESOR TIRABOMBAS. Matinée 5.00, Tanda y Noche 5.50.

IMPERIO Tel. 40451

Matinée, Tanda y Noche dobles SOY SARTANA EL JUSTICIERO y LA HEROICA BATALLA DEL PUENTE.

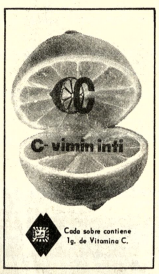

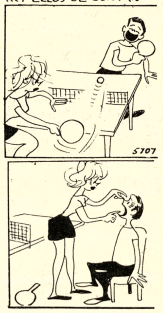

DIST. ORIENTE Ltda.

CONFEDERACION SINDICAL DE TRABAJADORES GREMIALES DE BOLIVIA

COMUNICADO

EL COMITE EJECUTIVO DE LA CONFEDERACION SINDICAL DE TRABAJADORES GREMIALES DE BOLIVIA:

Que, aprovechando la ausencia del Gral. Armando Escóbar Uria, a través e anónimos se ha solicitado al Excmo. Señor Presidente de la República, el ombramiento de otro Alcalde para la ciudad de La Paz.

Que, la presencia del Gral. Armando Escobar Uría, en la Municipalidad aceña, es prenda de garantía, no solamente por la sensibilidad social con que ene tratando los problemas de la clase trabajadora de la ciudad, sino que mbién por la vocación paceñista que ha demostrado en todo momento, y por r el hombre que con tesonero trabajo, honradez acrisolada y energía en la onducción de la Municipalidad, ha logrado grandes transformaciones en beneicio de la ciudad;

1°. Pedir al Excmo. Señor Presidente Gral. DAEM .- Hugo Banzer Suárez, ue en mérito de las relevantes condiciones que adornan al Gral. Armando scobar Uría, sea mantenido en las altas y delicadas funciones de Alcalde lunicipal de La Paz, ya que su presencia en la Municipalidad es el signo de paz ocial y progreso de nuestra querida ciudad.

La Paz, 3 de junio de 1974

COMITE EJECUTIVO NACIONAL

elix Villarroel Pardo, Strio, General, Carlos Soliz Monrroy, Strio, rganización; Camilo Morales V. Strio. de Relaciones, Víctor Suxo Cahuaya, trio, de Conflictos, Feliciano Onofre N. Strio. de Cultura, Juan Cossío edezma Delegado C.N.S.S.

FEDERACION DEPARTAMENTAL DE GREMIALES DEL COMERCIO MINORISTA

VOTO RESOLUTIVO

CONSIDERANDO:

Que últimamente en forma por demás injusta está siendo objeto de una campaña interesada el Gral. Armando Escobar Uría, Alcalde Municipal de nuestra ciudad de La Paz, quienes lo hacen obedeciendo a consignas de tipo personal.

Que, es de conocimiento público la esforzada labor que despliega el Gral. Escobar desde las altas y delicadas funciones y su gran preocupación por los problemas de la primera ciudad de la República.

Que, es deber de todos los ciudadanos aquilatar el trabajo en pro de su ciudad, y repudiar a aquellos aventureros que pretenden llegar a esta situación, para saciar sus apetitos personales o de grupo.

POR TANTO SE RESUELVE:

ARTICULO 1°.- Hacer llegar nuestro apoyo moral y material en reconocimiento al trabajo tesonero que realiza, prestigiando al Gobierno Nacionalista que encabeza el Sr. Gral. Hugo Banzer Suárez.

ARTICULO 2°.- Solicitar al Sr. General Hugo Banzer Suárez y demás autoridades del Gobierno, no dar curso ni hacerse sorprender con las ambiciones de personas interesadas que pretenden desplazar al Gral. Escobar Uría.

ARTICULO 3°.- Mediante el presente voto resolutivo, hacemos llegar nuestro apoyo decisivo al Gobierno Nacionalista del Gral. Hugo Banzer, hombre patriota, Repudiamos a los extremistas que infantilmente creen tener vigencia.

Es dado en la ciudad de La Paz a los cuatro días del mes de junio de 1974

p.EL COMITE EJECUTIVO DE LA FEDERACION GREMIAL DEL COMERCIO MINORISTA DE LA PAZ

Jaime Ruiz, Strio. Ejecutivo; Luis Quisbert Strio Relaciones; Emilio Calcina, Strio. Hacienda; Luis López Quino, Strio. Conflictos; Alipio Monrroy Strio. Organizacion; Ricardo Vásquez, Strio. Defensa; René Lima, Strio. Defensa y C.; Braulia de Pérez, Strio. Vinculación; Vitalia Chavarría, Strio. Asit.Soc.; Gloria Sejas, Strio. Porta-Estand., Nelly de Ramos. Strio. Defensa Sind.; Nicanor Calle Strio. Prensa y Propaganda.

LAS FEDERACIONES DEPARTAMENTALES DEL COMERCIO MINORISTA DE LA CIUDAD DE LA PAZ

VOTO RESOLUTIVO

Que las cuatro Federaciones Departamentales de la ciudad de La Paz, CONSIDERANDO: que, personas aviciados y politiqueros enemigos sin valor civil han utilizado los muros de los edificios para una campaña de desprestigio contra la primera autoridad edilicia.

R E S U E L V E:

PRIMERO. Repudiamos públicamente estas actitudes que significan un atentado contra la máxima autoridad comunal y contra los sagrados intereses y el progreso de la ciudad de La Paz.

S E G U N D O .-

Pedimos en forma muy respetuosa al Sr. Exmo. Presidente, Ratifique en sus altas funciones de H. ALCALDE MUNICIPAL de La Paz al Gral. Don Armando Escóbar Uría, por ser la prenda de garantía para el Gobierno Nacionalista.

TERCERO.- Alertar a todos los Trabajadores del Comercio Minorista de la Ciudad de La Paz, no dejarse sorprender con aquellas personas que se dedican a traficar a nombre de las Asociaciones u Organizaciones y por lo mismo Se adhiere al Voto resolutivo lanzado por el Comité Ejecutivo Nacional.

Es dado en la sala de reuniones, a los dos dias del mes de Junio de mil novecientos setenta y cuatro años.

POR LAS FEDERACIONES

Manuel Castillo, Strio, General, Comercio Minorista; Pascual Segales, Strio. General en vestuarios; Lucas Ortiz, Strio. General Ramas Anexas; Mateo Mena Cortez Strio. General. Comercio Minorista Alto La Paz; Rufino Marquez, Strio. Hacienda,; Carlos Cuellar Strio. Relaciones.; María de Tarque, Strio. Organizacion; Luis Rada, Strio. Coordinador.

alumag
ANTI-ACIDO
Cada tableta 45 Ctvs.
en todo el país.

PRESENCIA
Deportes
La Paz, Bolivia, martes 4 de junio de 1974

resfríos...gripes
ANTIGRIPAL
COMPUESTO
cada tableta 60 Ctvs.
en todo el país.

AYALA EN ACCION.- El delantero argentino Ayala supera al defensor alemán Sonhle y remata a la valla del Munchen durante el encuentro que la selección argentina jugó aquí ganando 1 a 0 pero sin entusiasmar (RADIOFOTO DE AP ESPECIAL PARA PRESENCIA).

Argentina ganó a TSV Munich 1 a 0 pero defraudó otra vez

Munich, Alemania Federal, Jun. 3 (AFP) - El combinado argentino de fútbol defraudó hoy una vez más pese a su victoria, lograda aquí, contra el equipo regional de TSV Munich 1860 por un gol a cero (primer tiempo cero a cero).

El único tanto del encuentro marcado por Balbuena en el minuto 63, fue consecuencia de una falta cometida por el arquero Dautbegovic.

El juego de los rioplatenses fue lento en el centro de la cancha y acusó una total carencia de imaginación.

Los locales, que demostraron no hallarse en gran forma, ofrecieron cierta resistencia pero su juego no tuvo peligrosidad.

La selección argentina consiguió así su segunda victoria en Europa. La primera, también por uno a. cero, la lograron ante Francia.

En su pequeña gira, se anotaron dos triunfos, sufrieron dos derrotas y empataron dos veces.

El equipo argentino formó así:

Carnevali, Perfumo, Sa, Glaria (Carrascosa), Heredia, Bargas, Balbuena, Brindisi, Kempes, Squeo, y Ayala.

Balbuena convirtió a los /5 minutos de cabeza una de las pocas oportunidades que creó la ofensiva argentina en todo el partido.

Ayala, el hombre más activo del ataque argentino, cambió a la punta derecha desde donde Glaria centró a media altura para el remate suave y bien colocado de Balbuena que superó al arquero alemán.

El director técnico Vladislao Cap había instruido a Bargas, que jugaba algo adelantado, que retrocediera mientras Glaria se abría por la punta derecha.

Esta maniobra dio sus frutos.

Pero Argentina había salido a jugar su último encuentro de preparación para el mundial poniendo en práctica su esquema "europeo", mientras que el Munchen se dedicó a jugar en corto y sin complejos.

La defensa argentina se vió obligada a emplearse a fondo sobre todo en la primera parte e incluso violentamente para cortar los decididos avances alemanes.

Unos 6.000 espectadores silbaron a los argentinos por sus frecuentes jugadas bruscas y Balbuena fue amonestado a los 20 minutos.

Los alemanes siguieron al ataque al reanudarse el encuentro y Kohlhaulf tiró fuerte a media altura a los 60 minutos pero Carnevali oportuno de reflejos desvió al corner por el lado derecho.

A partir de ese momento Argentina tomó el comando de las acciones pero sus avances no dieron resultados sino hasta los 5 minutos. Los desplazamientos argentinos continuaron hasta el minuto ochenta cuando Cap ordenó el repliegue general para defender la ventaja mínima aargentina.

Dos minutos antes del final Glaria salió lesionado en un encontronazo con la defensa alemana y tuvo que ser sustituido por Wolff.

El mismo Glaria había tenido que derribar violentamente, como último recurso, a Schuberth cerca del área grande cuando el 1860 estaba al ataque y Carnevali tuvo que despejar apuradamente en dos ocasiones.

Glaria junto con Balbuena y Ayala fueron los hombres que más destacaron en la selección argentina durante el encuentro.

El escolar de volibol tuvo mal comienzo ayer

Mal comienzo tuvo ayer el Campeonato Intercolegial Femenino de Volibol ciclo medio. Nuevamente los W.O. volvieron a la "moda", y la seriedad que en principio iba a ser norma, quedó rota por la falta de responsabilidad de los colegios participantes.

Se indicó que los entrenamientos se iniciarán recién el próximo mes en vista de que los dirigentes mientras transcurra junio deberán ultimar detalles en torno a la preselección.

Se tramitarán permisos- de los centros de trabajo- para las jugadoras y se buscará la forma de hacerlas declarar en comisión mientras dure la preparación para el sudamericano que se avecina.

Finalmente se dijo que para comenzar los respectivos trabajos se espera la llegada de un técnico estadounidense que vendrá al país con el patrocinio del Comité Organizador de los Juegos Bolivarianos a realizarse en el país en 1977.

precautelar el principio de autoridad y el respeto que merecen, tanto los otros colegios como el público que asiste a estos eventos deportivos.

RESULTADOS:

ZONA SAN PEDRO: Cancha "B" del Coliseo Cerrado: Boliviano Israelita venció a Anglo Americano 2-0; Liceo La Paz se impuso a Instituto Pacífico 2-0. María Auxiliadora doblegó a Chevalieri 2-0.

ZONA MIRAFLORES: Cancha "Dora Schmidth": Dora Schmidt superó a Hugo Dávila 2-0. Daniel Sánchez Bustamante derroó a Felipe Segundo Guzmán 2-1

ZONA CENTRAL: Cancha del Inset: Liceo Venezuela superó a Sagrados Corazones 2-0. Inglés Católico dio fácil cuenta de Principe de Paz 2-0.

ZONA DE SOPOCACHI: Cancha "Loretto": Des masierises W.O. Liceo Bolivia, ausente. ainstituto Bancario 2, Amor de Dios 1. Mariscal Braun venció a San Marcos por 2-0. Loretto W.O. y Instituto Americano ausente.

Hoy en la zona de Obrajes Cancha ROSA GATTORNO: Colegio Rosa Gattorno jugará con Villa María y el resto del programa proseguirá de acuerdo a rol aprobado por los organizadores.

Comenzará a trabajar selección de básquet

El equipo nacional femenino que debe intervenir en el torneo sudamericano de básquetbol a realizarse en esta capital del 16 al 27 de octubre próximo comenzará a practicar en forma intensa desde la primera quincena del próximo mes

Así lo hicieron saber ayer a PRESENCIA dirigentes de la Federación Boliviana de Básquetbol que organiza la décimo quinta versión de la aludida competencia sudcontinental.

En el transcurso de esta semana --se dijo-- se conocerá la nómina de la preselección que debe presentar al Consejo Superior una comisión especialmente conformada.

La preselección estará conformada por las mejores jugadoras que destacaron en el campeonato nacional de damas mayores que se disputó el pasado mes en la ciudad de Potosí.

Se indicó que los entrenamientos se iniciarán recién el próximo mes en vista de que los dirigentes mientras transcurra junio deberán ultimar detalles en torno a la preselección.

Se tramitarán permisos- de los centros de trabajo- para las jugadoras y se buscará la forma de hacerlas declarar en comisión mientras dure la preparación para el sudamericano que se avecina.

Finalmente se dijo que para comenzar los respectivos trabajos se espera la llegada de un técnico estadounidense que vendrá al país con el patrocinio del Comité Organizador de los Juegos Bolivarianos a realizarse en el país en 1977.

GOLAZO DE VILLAGRA.- Un tiro libre de Villagra derrota a Yúdice y significa el tercer tanto de los azules de Universitario frente a Mariscal Santa Cruz. Reguerin y Tapia observan la acción.

Acatarán fallo de la Federación de Fútbol

Pese al hermetismo de los dirigentes de la AFLP, PRESENCIA está en condiciones de informar que es probable que acate esta noche el fallo del Tribunal de Penas de la FBF, sobre el caso del partido The Strongest-Mariscal Santa Cruz.

De esta manera, se dará cumplimiento a lo dispuesto por el máximo tribunal de penas, en vista que sus fallos y decisión son "inapelables".

Los clubes Bolívar y Figaro mantienen sus puntos de vista, y son los dos firmes opositores a lo acordado anoche en la sesión reservada de la AFLP.

Por otra parte también se supo que el Cnl. Julio Lara, presidente de la AFLP, será el portador de la confirmación oficial.

PRIMERA "B"

Se reunió anoche el Comité de Primera "B" y en la oportunidad se aprobó el rol de partidos para este fin de semana:

Sábado 8 de Junio: Estadio "Hernando Siles", Obrero Royal vs. América.

Estadio Lastra: Porvenir vs. I. Alas; Unión Maestranza vs. Primero de Mayo; y Olympic vs. Mariscal Braun.

Domingo 9 de Junio: Estadio Siles: Ferrovario vs. Diamantes.

Sería desconocida Federación de Fú

Fuentes bien informadas aseguraron anoche a CIA que en la reunión celebrada la semana pasada se habría desconocido a la Federación Boliviana presidida por el Dr. Mauro Cuellar Caballero.

A esa importante reunión asistieron delegados asociaciones de La Paz, Potosí, Sucre y Santa Cruz. habrían plegado algunas asociaciones provinciales.

Por decisión de esas cuatro asociaciones, se hab tado el desconocimiento al actual esquema de la F formación de otra federación.

EN LA PAZ

El Cnl. Julio Lara, presidente de la AFLP, dijo a P CIA que había asistido a la reunión para consid blemas del fútbol. Adelantó que planteó la inclusi tercer equipo paceño en la competencia Simón Bo razón que La Paz tiene más actividad que cualq asociación.

Certamen de esgrima para mes de agosto

El primer torneo nacional de gimnasia se realizará en esta capital en agosto del próximo año de acuerdo a lo dispuesto por el primer congreso nacional de Gimnasia que se reunió el pasado fin de semana en esta ciudad.

En la oportunidad fue elegido como presidente de la primera Federación de esta disciplina el Prof. Hugo Quinteros Soruco, de la representación paceña. El resto del directorio será nominado una vez que las asociaciones del interior del país acrediten a sus representantes ante la mencionada Federación, necesariamente -se dijo- deberán ser personas que radiquen en La Paz.

Durante el congreso que estuvo supervigilado por miembros del Departamento Deportivo del Comité Olímpico Boliviano se aprobó el reglamento de la Federación Boliviana de Gimnasia el mismo que consta de 12 capítulos y 38 artículos.

Al primer congreso nacional que sirvió para reorganizar la Federación asistieron los siguientes delegados: Por La Paz: Hugo Quinteros y Hugo Ossio. Por Cochabamba: Luis Garnica, Noemi de Saavedra y Lucio Claros. Por Oruro: Rolando Aramayo. Por Potosí: Jaime Colque. Por Sucre: Saúl Ruiz. Santa Cruz no envió representante ni acreditó a nadie.

Tuvieron voz y voto en el congreso los delegados titulares y no así los suplentes y adscritos.

GOL DE RIVELINO.- El crak brasileño Rivelino vence la resistencia del arquero suizo Kuns para anotar el segundo tanto de Brasil frente al Basilea. Los brasileños vencieron por 5 a 2 (RADIOFOTO DE AP ESPECIAL PARA PRESENCIA).

Reuniones preliminares de la FIFA se efectuarán miércoles

FRANCFORT, 3 (AP).- La Federación Internacional de Fútbol Asociacion (FIFA) realizará el miércoles dos sesiones preliminares a su congreso en esta X copa del mundo, que podría instalar por primera vez a un latinoamericano en la Presidencia de la organizacion del fútbol.

João Havelange de la Federación Deportes, es un aspirantes a reemplazar la Federación Inglesa Fútbol. El presidente la FIFA, Sir Stanley Inglaterra, no será reelección es el candidato. Rous, de estado más de una cargo.

Las sesiones de en el salón Ny nombre de un famoso castillo de Munich de una vieja familia Hotel Intercontinental simplemente preparatorio congreso. La elección efectuara el martes quieren dos tercios emitidos en la primera siguientes elección subsiguientes triunfa por simple

La FIFA, desde dación hace exactamente años, no ha estado bajo la dirección de representante del americano a pesar muchos países de figuran entre los afiliarse a la nueva

Argentina 10 hizo después que la FIFA en 1904. Chile y lo hicieron un año

Mas tarde, afiliaron Brasil, Uruguay siguiéndole años de de las Sudamericanas.

Pero, aparte de intervención americana FIFA desde sus existe otro factor que hace que un América Latina, Brasil, aspire al "trono" del fútbol mundial supremacia mundial fútbol latinoamericano europeo a través de copas del mundo disputado en los últimos Además, en la disputa hace algunos años intercontinental campeones de Europa América Latina.

Brasil, triple campeón mundo que tiene en su codiciado galardón mundial, la famosa Rimet, es indudablemente que tiene la mayor Uruguay fue dos veces del mundo. Europa, ha ganado cuatro veces Italia, uno Alemania cuarto Inglaterra en la copa del mundo.

El dirigente brasileño Havelange ha sostenido otra parte, que "ha llegado el momento de acabar con influencia todo poderío británicos en el fútbol, convicción del dirigente brasileño es compartida también por otros dirigentes del fútbol mundial, de ahí que puede ser la gran oportunidad de los países latinoamericanos para asumir el control de la FA por primera vez.

La FIFA, después de casi cinco décadas de dirección francesa, con Guerin y Jules Rimet, pasó el control de los ingleses Arthur Dewry, primero, Thomonen y finalmente Stanley Rous.

GOL DE HERRERA.- De tiro penal, Herrera concreta el segundo dol de The Strongest y consolida su triunfo frente a Always Ready en el partido del domingo. Los aurinegros cumplieron baja actuación y deben mejorar.

Brasil superó a Basilea 5-2

Basilea, Suiza, 3 (AP)- Brasil derrotó hoy a Basilea por 5-2 en el último de los 12 encuentros de preparación para la disputa por la copa mundial de fútbol.

Al finalizar el primer tiempo, los dos equipos estaban empatados en dos goles cada uno. El medio campista Rivellino anotó el primer tanto para los brasileños mientras que Jairzinho y Valdomiro señalaron los otros goles sudamericanos. El extremo izquierdo Balmer fue el autor de los dos goles del equipo de Basilea.

Los brasileños empezaron el encuentro con fuerte ataque y antes del primer minuto Jairzinho corrió por su ala derecha e hizo preciso centro que tomó Cesar Augusto con la cabeza para anotar el gol.

CLODOALDO ELIMINADO

Clodoaldo, el jugador estrella de la línea media del equipo nacional de fútbol de Brasil, fue eliminado de la lista de 22 jugadores para el campeonato mundial.

"Desgraciadamente no resistí el dolor e inmediatamente se lo dije al comité técnico", dijo Clodoaldo a los periodistas después del partido de práctica de Brasil hoy contra un equipo local de esta ciudad suiza.

Clodoaldo sufrió distensión muscular durante el primer tiempo del partido de práctica que Brasil sostuvo contra una selección del suroeste de Alemania Occidental el 26 de mayo. Permaneció bajo tratamiento toda la semana y hasta pasó una prueba el domingo.

Pero durante el juego de hoy, ganado por los brasileños 5-2, se resintió de la lesión y los dirigentes brasileños no tuvieron otra alternativa que retirar su nombre de la lista.

La lista definitiva de 22 jugadores debe ser entregada a la Federación Internacional (FIFA) el miércoles por la mañana.

"Creo que Clodoaldo es un gran jugador y aún una mejor persona. Se necesita valor para admitir que no está en condiciones de servir al país", dijo el Dr. Lidio Toledo.

Los dirigentes brasileños dijeron que mañana por la noche se anunciará quien substituirá a Clodoaldo, aunque se cree que será Carbone, del Botafogo.

Preparan el torneo de campesinos

El Director General de Deportes Juan Carlos Costas hizo saber ayer que un gran número de equipos ya se han registrado para competir en el primer torneo departamental campesino de fútbol.

La competencia será inaugurada en ceremonia especial el 4 de agosto próximo en la localidad de Tihuanacu y contará con la presencia del Jefe del Estado, Gral. Hugo Banzer Suárez.

Los organizadores de la competencia harán gestiones ante diferentes entidades gubernamentales a fin de lograr el obsequio de los uniformes para los equipos participantes. En los próximos días se hará conocer una relación parcial de los equipos inscritos hasta ahora. Las inscripciones se realizan a través de las centrales y sub centrales campesinas en las diferentes provincias del Departamento.

Para presenciar el desarrollo del campeonato mundial de fútbol el próximo lunes viaja a Alemania Federal el Sub-secretario de Información y Deportes, Remberto Echavarría Pozo. El mencionado funcionario viaja atendiendo una invitación oficial cursada por el Gobierno alemán.

Equipo búlgaro fue derrotado

Sofía, Jun. 3 (AFP).- La selección búlgara de fútbol fue vencida hoy por 2 a 1 por el Clocomotiv en su match de despedida antes de viajar a Alemania Federal.

F. Beckenbauer está lesionado

Malente, Alemania, 3 (AP).- El zaguero Franz Beckenbuer, capitán del equipo de fútbol de Alemania Occidenta, sufrió hoy una distensión muscular en el vientre en una sesión de entrenamiento para el campeonato mundial.

Los médicos le ordenaron descansar varios días.

El entrenador Helmut Schoen dijo que no habían razones para preocuparse por el estado de Beckenbauer, pero se considera necesaria una pausa en su adiestramiento como medida de precaución.

REBAJE DE PESO SIN DEMORA TOMANDO VITAMINAS
Con ADELGADINA la persona come menos, pero está alimentada por la canidad de Vitaminas que contiene ADELGADINA.
"La ciencia médica ha probado que el conservar el peso no es solamente un problema de estética, sino una verdadera necesidad para conservar la buena salud. ADELGADINA regulariza el metabolismo de los alimentos, impidiendo que se acumulen las grasas en los tejidos.

Moto Club Boliviano gestiona gran prueba

La Dirección General de Deportes que depende del Ministerio de Información sostendrá en el curso de esta semana una reunión con dirigentes del Moto Club Boliviano a objeto de considerar asuntos en torno a un evento de tipo internacional.

El Director General de Deportes dijo ayer a PRESENCIA que concretado como está el "ralley" de confraternidad Concepción del Paraguay-La Paz es necesario encarar con tiempo la labor que se desarrollará una vez que los motociclistas paraguayos ingresen a territorio nacional.

Oportunamente PRESENCIA publicó información sobre este "ralley" que está siendo organizado por el Cónsul Honorario de Bolivia en Concepción del Paraguay, Jorge Flores Belloni.

Los motociclistas paraguayos, entre los que se encuentra el campeón de ese país en este tipo de competencias, partirán a mediados del próximo mes para llegar a esta capital justo para la Fiesta Nacional del 6 de Agosto. En el grupo deportivo vendrá también el Cónsul ya mencionado.

A nivel de Ministerio de Información y Deportes se gestionará colaboración con los Prefectos de Santa Cruz, Cochabamba, Oruro y La Paz a objeto de brindar las facilidades necesarias a los motociclistas visitantes.

MOLINOS
Compramos molinos de martillo y otros tipos. Enviar detalles y precios a Casilla 977, La Paz.

TRACTOR
Se desea comprar un tractor caterpillar con preferencia D6 ó D7
Referencias teléfono 21806